

Chuva forte de domingo causa alagamento em avenidas de Mauá



Avenida João Ramalho, uma das principais vias da cidade, ficou alagada após piscinão da região não conseguir escoar águas da chuva. Outros pontos da cidade também registraram alagamentos

Pág. 03

Índice

Nossa Opinião	Pág 02
Política	Pág 04
Esporte	Pág 10
Educação	Pág 13
Saúde	Pág 14

Política

Deputado Helcio Silva se encontra com secretário de Esporte, Cultura e Lazer de Mauá

Esporte

Veja os resultados da segunda rodada da Copa Master de Mauá

SAÚDE
SANTA CASA MAUÁ

Ampla Rede
de Atendimento!

R\$ **60,50**

Individual de 0 a 18 anos

Ligue agora!

Fone:
3458-4861

HOSPITAL vital



Pronto Atendimento 24H

Clínica Médica | Pediatria | Ortopedia

(11) 4512-5000

Rua Vicente Aleixo, 78, Vila Anchieta (Travessa da Av. Dom José Gaspar, N° 1800)

Editorial

Ideia interessante

A Câmara de São Paulo adotou uma ideia interessante para tentar aproximar a população do Legislativo e também para saber qual é a avaliação que o povo paulistano faz da maior cidade da América Latina: agora, quem reside na capital poderá baixar em seu smartphone o aplicativo MyFunCity, onde é possível dar notas para os mais diversos serviços prestados em um município e também avaliar a qualidade de vida de qualquer ponto da cidade.

A ideia é interessante porque com esse novo canal os municípios poderão apontar quais são as áreas em que acreditam que possa haver melhorias na cidade. Todas as avalia-

ções, segundo os responsáveis pelo aplicativo, serão enviadas para a Câmara em tempo real e ficarão a disposição dos vereadores e de outros políticos que se interessem pelos problemas da cidade. O tal 'app' só foi premiado pela ONU.

Ter um novo canal como esse pode ser um grande passo para aproximar a visão da população daqueles que podem ajudar em uma reivindicação. Com a maior facilidade ao acesso a informação hoje em dia, qualquer pessoa pode utilizar esse serviço para reclamar, opinar ou reivindicar algo. Porém, não basta apenas a vontade

popular para fazer essa ideia funcionar.

Cabe também aos políticos estarem abertos e atentos para atender todas as demandas. De nada adianta o povo reclamar se aqueles que são eleitos não se esforçam para mudar o que está errado. Os dois lados precisam se ajudar. A população precisa cumprir seu papel de apontar o que está errado e os políticos precisam correr atrás das resoluções.

Essa é uma iniciativa que pode ter sucesso. E se der certo na capital, quem sabe não pode funcionar em outras cidades. Fica a dita para a região.

Em Pauta

Wladimir Camargo

Conheça Mauá

O vereador Betão nesta última sessão de terça-feira na Câmara Municipal de Mauá sugeriu ao secretário da S.S.U. Rogério Santana que dê uma volta na cidade para melhor conhecê-la e aproveitar para ver o estado em que se encontram as ruas, calçadas e chafariz de água como a AV^o Portugal e as ruas de Zaira.

Evitando derrota

Para evitar uma derrota na polêmica votação da proposta da LUOS (Lei de uso e Ocupação do Solo) o bloco governista dos vereadores de Mauá, acabou adiando a discussão para as próximas sessões, pois a derrota para o bloco de oposição (o G-11) comandado por Chárgelo de Zaira afirmando que o artigo 20 da LOM (Lei Orgânica do município), diz que o presidente só vota em eleição da mesa diretora, quando o projeto exigir maioria absoluta da Câmara (13 dos 22 vereadores) ou quando houver empate no plenário. No caso a votação seria 11 para o G-11 e 10 para os governistas, sem o voto de Betão e do Presidente Paulo Soares.

Cidadão Mauaense

Os nobres vereadores da nossa cidade precisam rever melhor seus conceitos e estabelecer um critério para conceder o título de "cidadão Mauaense" a qualquer pessoa, mesmo as que nunca ficaram nada pela cidade ou nem mesmo sabem onde fica Mauá. Vários títulos foram entregues com siglas e algumas pessoas como jornalistas, políticos em ano de eleição ou mesmo alguém que esteja na mídia são completada na verdade sem merecer. Precisamos de Critério! O título "cidadão Mauaense" está sendo banalizado.



Arraio Organizações

Assessoria jurídica Cobrança Contabilidade

3186-8500

Rua: Manoel Pedro Junior, Ed. Arraio, José B. 308 Centro - Mauá/SP

www.arraioorganizações.com.br

CARTUCHOS



COMPRA E VENDA

NOVOS - REMANUFATURADOS - COMPATÍVEL - TONER - LASER

OS MELHORES PREÇOS COM GARANTIA E SEGURANÇA

Canon EPSON LEXMARK XEROX

Rua: Rio Branco, 10 Centro-Mauá Fone/fax: 4541-5502



Manutenção Completa/Swapings
Lubrificação e reparação
de motores.

Instalação de pneus

Executamos serviços
de injeção eletrônica e
mecânica em geral.

Soluções, Diagnóstico
e testes.

11 96765-0610 (hor. 9h) 11 4376-0116 11 4376-0116 11 94726-1221 (hor. 9h)

Rua: 15 de Novembro, 1224 - Jd. Bom Retorno, Mauá - SP

Foto da Semana

A foto abaixo mostra um poste de iluminação, na rua Egídio Guedes, na Vila Guarani, funcionando em plena luz do dia. O problema foi identificado no último dia 26 de março e o clique foi feito em 16h40. Durante toda a semana, este poste e outros no mesmo bairro, apresentaram o mesmo problema. Questionado no dia 1 de abril, terça-feira, a Prefeitura da cidade alegou por meio de uma nota, que era um problema pontual. A demanda foi solucionada no mesmo dia.

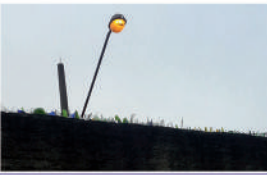

pinhão pública
GRUPINA

O. P. - Consultorias e Edições LTDA,
CNPJ - 03.288.860/0001-47

Inscrição Estadual: 169793

Rua: Duque de Caxias, 47 - Vila Guarani - Mauá - SP/Tel.: 4249-7704 - e-mail: apinhao@pinhao-publica.com.br

Expediente: Diretor Responsável - Wladimir F. Camargo Diretor Jurídico - Dr. Luis Henrique Arraio Jornalista Responsável - Diego Miranda MTR: 20.683/SP Distribuição: Banca Drogaria - Centro de Mauá; Banca Avenida - Jardim Zaira; Banca Nordeste - Vila Guarani; Banca Sertão - Bairro Matriz; Banca Sertão - Centro de Mauá; Banca Curitiba - Jardim Zaira; Banca São Vicente - Parque São Vicente; Banca da Voz - Jardim Zaira; Banca Central - Praça Central - R. Flor; Banca da Vila - R. Miguel Pinho, 517 - R. Flor; Banca do Zé - Centro Alto de Ezequiel Faria; Banca Espetosa - Jardim Espetosa; Banca Shopping - Jardim Marzagão; Banca da Datapack - Centro de E.U.S. As assinaturas constam publicadas, sob de total responsabilidade de seus autores e são representadas necessariamente o opinião do jornal.

GRÁFICA
SUA VIDA É UMA OBRA

Chuva do último domingo causa alagamentos em vários pontos de Mauá

Piscinão do Paço Municipal não consegue escoar água da chuva e Avenida João Ramalho, uma das principais vias da cidade, volta a ficar alagada



Geralmente presente ao cotidiano da população no período de verão, as chuvas não vêm atrapalhando a cidade de Mauá neste primeiro trimestre de 2014. Entretanto, no último domingo (30), os municípios voltaram a ser vítimas

pelos alagamentos causados por elas.

As fortes precipitações que caíram sobre a cidade voltaram a expor alguns problemas antigos do município e dificultaram a vida de quem trafega por uma das principais vias de Mauá, a Avenida João Ramalho, que

liga Mauá a Santo André e também ao Rodocanel. A avenida ficou totalmente alagada em frente à Prefeitura, à Câmara Municipal e a um dos piscinões, equipamento construído exatamente para evitar esse tipo de problema.

Entretanto, a região central da cidade não foi

a única a sofrer com a chuva. Outros pontos que também foram bastante atingidos pelas chuvas foram o Jardim Zaira e a Vila Magini.

No Zaira, bairro mais populoso da cidade, foram registrados pontos de alagamento no entrada da principal via de acesso ao bairro, a Avenida Castelo Branco. Já na Vila Magini, o córrego Corumbá ficou próximo a transbordar na Avenida Antonia Rosa Piravanti, outra importante via para os motoristas que trafegam por Mauá.

Um deputado estadual Vanessa Danno (PMDB) criticou bastante a atual situação e afirmou que a culpa pelos novos alagamentos na cidade são das últimas gestões da cidade e também do governo estadual (leia mais na página 6).

Piscinões

A equipe do Jornal Opí-

nio Pública esteve em dois dos quatro piscinões existentes na cidade para verificar qual a situação dos locais. A situação do piscinão do Paço Municipal é a mais preocupante, por conta da falta de manutenção do local. Além da sujeira causada pelo acúmulo de materiais despejados no reservatório, como garrafas pets e diversos tipos de entulho, a vegetação dificulta o escoamento da água, que acaba retornando para as vias durante chuvas mais prolongadas.

Nossa equipe também foi ao piscinão localizado no Jardim Zaira e também constatou descuido no local. Apesar de não estar cheio, o reservatório está completamente baixo, com muita lama e também cheio de lixo, como garrafas pets e outros materiais.

Em abril do ano passado, o prefeito Donisete Braga (PT) se encontrou com o secretário esta-

dual de Saneamento e Recursos Hídricos, Edson Giriboni para pedir a limpeza dos quatro piscinões de Mauá e também solicitar a transferência do reservatório que está localizado no lado do Paço Municipal. Na época, Braga disse que o piscinão, naquela localidade, havia se tornado um problema uma vez que ele sempre transbordava em época de chuva, fato que dificultava a circulação dos moradores e caminhões que transportam a produção industrial pelas avenidas João Ramalho e Papa João XXIII, no acesso ao Rodocanel e Avenida dos Estados.

A Prefeitura foi procurada para comentar a atual situação dos piscinões de Mauá, mas até o fechamento desta edição, não havia respondido aos questionamentos. ■

Da Redação



Piscinão do Jardim Zaira carece de manutenção e limpeza



Restaurante MANTOANI
self-service

Disk Marmítex

Tel.: 4543-6069 95344-9557 95773-0442

Rua: Dr. Miguel V. Ferreira, 79 - Vila Carlina - Mauá/SP

Fazemos entregas em sua empresa!



Batoré é afastado do cargo por determinação judicial e primeira suplente não é convocada

O vereador Ivaalberto Gomes Nogueira, o Batoré (PRB), foi afastado do cargo de vereador de Mauá no último dia 26 por determinação judicial. O Ministério Público denunciou o parlamentar por prática de improbidade administrativa. Com o afastamento do parlamentar a Câmara Municipal de Mauá passa a contar com apenas 22 vereadores, uma vez que o presidente da Câmara não convocou até o momento a primeira suplente, Wanessa Bonifim (PMDB).

Segundo Wanessa, que ainda está aguardando uma decisão sobre o tema, a demora pode gerar problemas na Casa. A primeira suplente protocolou na última sexta-feira (28), um requerimento à Presidência do Legislativo para assumir o mandato até decisão final do tema em apreciação. No entanto ela ainda

aguarda um pronunciamento oficial do presidente da Câmara Municipal. "Isso prejudica a

atividade Parlamentar, ficam eletos 23 vereadores e com esse afastamento, ficam apenas 22, devendo o suplente ser convocado até que o processo seja finalizado. O que não tem ligação é convocar um gabinete sem vereador e sem chefe de gabinete, com funcionários e com gastos sem função alguma, isso sim fere o princípio da administração pública" afirma.

Esta é a segunda vez que Wanessa Bonifim (PMDB) aguarda para assumir uma vaga na Câmara de Mauá. A peteodreista já aguardava o julgamento do processo de infidelidade partidária movida contra o próprio Batoré, que se desfilou do PP, partido coligado com PMDB nas últimas eleições. Segundo Wanessa, "resta aguardar a decisão".

Da Redação

Manoel Lopes pede informações sobre atraso na entrega de uniformes

O vereador Manoel Lopes protocolou o requerimento nº. 276/14, na sessão ordinária de 25 de março, solicitando informações em caráter de urgência ao Poder Executi-

vo, sobre a distribuição de uniformes e kits escolares para os estudantes da rede municipal de ensino.

A reivindicação se deve aos constantes questionamentos que o Vereador vem recebendo por parte dos pais e responsáveis dos alunos que aguardam pelo recebimento dos kits escolares e uniformes a mais de três meses, entretanto na contramão dos fatos a Administração Pública Municipal, vem utilizando-se de sofisticado marketing institucional, através de ligações telefônicas para os municípios,

outros espalhados por toda a cidade, publicação em rádios eletrônicas, jornais, informatos que desde o início ao mês de fevereiro está distribuído aos kits escolares e os uniformes para mais de 38 mil estudantes.

O vereador Manoel Lopes enfatiza a importância da entrega dos kits escolares bem como dos uniformes, pois prejudicamos aos alunos - igualdade (alunos com maior ou menor poder aquisitivo estão trajados da mesma forma), economia de roupas e segurança (os alunos uniformizados são facilmente identificados na rua).

Do Gabinete



Vereador Wagner Rubinelli solicita melhorias para o Jardim Zaira

O vereador Wagner Rubinelli

(PT), solicita ao Prefeito Donisete Braga, melhorias para o Jardim Zaira. Devido a várias ruas se encontrarem com sua pavimentação deteriorada necessitando de reparos, o vereador entende ser necessária a realização de operação tapa buracos.

O desgaste do solo decorrente de chu-

vas, circulação de veículos de grande porte bem como, ônibus e caminhões, acabam por deteriorar ainda mais o pavimento asfáltico e consequentemente gera grande desgaste em veículos e residências pelo impacto ocasionado pelos buracos.

O requerimento de Rubinelli encontra fundamento em diversas reclamações por parte de moradores, que cobram melhorias nas vias públicas de nossa cidade.

Do Gabinete



João participa de palestra ministrada pelo secretário Bruno Covas

No último dia 31, o vereador João foi um dos participantes da palestra ministrada pelo Secretário Estadual de Meio Ambiente, Bruno Covas, com o tema: Meio Ambiente e o Estado de São Paulo, onde o secretário pode abordar os desafios e os resultados dos projetos

que vem realizando desde a Secretaria em nível da população. Cerca de 300 pessoas participaram do evento que aconteceu em São Carlos.

"A palestra foi uma verdadeira aula de parte do Governo do Estado está cuidando do Meio Ambiente e garantindo o futuro das próximas gerações. Bruno

Covas deixou bem claro como a Secretaria está trabalhando para desenvolver e agilizar os serviços prestados, sem descuidar das questões ambientais", garante João.

Para o Coordenador Regional do PSDR, Mirco Caruso, um dos participantes do evento, o Estado de São Paulo sabe o comando do Governador Geraldo Alckmin e o Secretário estão de parabéns. "Estão trabalhando com o Bruno Covas e o trabalho está ótimo quanto à melhoria na qualidade de vida do povo Paulista, com os projetos que estão em andamento na Secretaria", declarou.

Do Gabinete



Chiquinho do Zaira quer linha intermunicipal no Alto da Boa Vista...

Diante das inúmeras reivindicações de municípios em relação a falta de linha de ônibus intermunicipal no bairro, o vereador Chiquinho do Zaira apresentou na última terça-feira (01), o requerimento nº 280/14, onde solicita ao Poder Executivo informações sobre a viabilidade de implantação ou extensão de linha de ônibus intermunicipal no bairro do Alto da Boa Vista.

Em justificativa ao requerimento o vereador esclareceu a referida solicitação é de extrema necessidade, e destaca que os moradores, sendo muitos idosos, mulheres, chegam muitas vezes depois da meia noite do trabalho e são obrigados a desembarcarem na Avenida Presidente Castelo Branco no Jardim Zaira, tendo que subir ao Alto da Boa Vista a pé por uma escadaria extremamente perigosa.



Chiquinho do Zaira

Do Gabinete

Rede promove bate papo em Mauá para explicar trabalho do partido

No último dia 23 de março, a Rede Sustentabilidade de Mauá realizou uma roda de conversa para promover e explicar o trabalho do Conselho Progressivo, que permeia os trabalhos do do partido.

Cerca de 25 ativistas se

reuniram no sede do Observatório Social, onde entenderam como funciona a dinâmica dos debates que visam fortalecer os trabalhos de construção da Nova Política, observando a ética e a sustentabilidade na resolução das problemáticas sociais.

O trabalho visa propagar conceitos e discutir a construção do planejamento de trabalho, com foco nas sete cidades do ABC. No en-

contro, Fernando Oliveira e Gerson Moraes explicaram a importância da participação do grupo nas atividades programáticas e discussões de diálogos.

Silábdo [31], Mauá foi representado pelo pré candidato ao Senado Federal, Mateus Prado, no Congresso Estadual da Rede no Estado do Ceará, e também no Encontro Progressivo realizado no Rio de Janeiro, no último dia 15, elevando o nome da cidade nas atividades nacionais e abrindo caminhos para discutir necessidades locais em âmbito nacional. ■

Da Redação



Dra. Sandra pede livre acesso a medicamentos a todos os munícipes

A vereadora Dra Sandra solicitou ao Poder Executivo, através da indicação nº 5067/13, que as farmácias das Unidades Básicas de

Saúde disponibilizem remédios para todos os munícipes, independentemente da receita apresentada. O objetivo é atender toda população, visto que os conveniados e particulares já estão licenciado o poder público do ônus do atendimento médico hospitalar.

A vereadora recebeu inúmeras reclamações de munícipes que vão com suas receitas ao posto de saúde para pegar os medicamentos e é negado, pois a receita é de particular ou com-

mo. A parlamentar, em reunião com a secretária de Saúde, recebeu a informação que nada já está disponível para o cidadão e qualquer reclamação entrar em contato com a diretoria da Saúde pelo número (0800-760-9000 ou pelo endereço eletrônico: maua@rsdnet.org.br). “As pessoas já fazem muito sacrifício de manter um convênio médico, e no caso de adquirir o medicamento de conta com o poder público, que preciso dar uma resposta ao cidadão e tratá-lo com dignidade”. ■

Do Gabinete



Eugenio Rufino pede limpeza no Jardim Itapark

O vereador Eugênio Rufino encaminhou solicitação de coleta de entulho no Rio de Janeiro Itapark, próximo ao terminal 215, no Jardim Itapark. O pedido do vereador se deve ao grande número de reclamações de moradores do local, insensibilizados com o descaso que ali se verifica, com grande quantidade de entulho bem próximo à Escola Estadual Profª Maria Cecília Platano.

A situação prejudica alunos, professores e pais e casos de urgente solução, disse o vereador Eugênio Rufino. ■

Do Gabinete



Betão pede instalação de redutor de velocidade em avenida do Zaira

Comerciantes e moradores do 24. Zaira fizeram um abaixo assinado com mais de 500 assinaturas e encaminharam ao gabinete do vereador Betão, reivindicando providências para implantação de um redutor de velocidade e uma faixa de pedestres na Av. Presidente Castelo Branco, na altura do número 2415, em frente ao Super Mercado Nevada.

O pedido tem como objetivo evitar que mais acidentes ocorram no local, Segundo relatos, diversos veícu-

los transitam em alta velocidade e o local possui um grande fluxo de pessoas. Por isso há o risco de acontecerem acidentes fatais na região.

O vereador afirmou que já encaminhou ao Poder

Executivo o pedido das comerciantes e comerciantes através de indicação e que espera respostas para reposição aos reclamantes. ■

Do Gabinete



Vereador Betinho Dragões comemora sucesso no futebol

O Vereador Betinho Dragões, vem comemorando a fama do pé-quantão no futebol amador da cidade. Betinho comemora o fato de ter chegado em quatro finais consecutivas. Duas delas, foram no futebol adulto com a Copa Ivon, atacante do Italo Inédito. Já na Copa Nevada foi vice-campeão, em campanha memorável. Com o **Grêmio Mauense**, conseguiu chegar nas finais da Copa Ouro da Associação Paulista de Futebol, isso nas categorias de base, no sub 11 e sub 13. «Estou muito feliz com essas conquistas», disse o vereador Betinho Dragões.



E.C. Dragões vence Mauá Campeão da Copa Ivon



E.C. Dragões vence Mauá Vice Campeão da Copa Nevada Smart



Troféu do Sub 11 do Grêmio Mauense



Troféu do Sub 13 do Grêmio Mauense

Pros realiza encontro regional para debater estratégias eleitorais

Com sete vereadores no região, o Pros (Partido Republicano da Ordem Social) realizou no último sábado (22) seu encontro regional. Presente ao evento, o vereador Edgard Greco tratou o

encontro como positivo, já que a reunião contou com a participação dos filiados do partido e da sociedade civil. O Presidente Estadual do partido, deputado federal Salvador Zimbaldi, ressaltou que as bancadas regionais serão consultadas sobre

a posição da legenda na região. As conversas foram muito importantes para traçar os caminhos que deverão ser seguidos a partir deste ano.

Antes, na sexta-feira, em visita a Câmara Municipal de Mauá, o deputado esteve reunido com os vereadores Edgard Greco e Severino do MSTU. Na ocasião, Zimbaldi realizou a homenagem do vereador Edgard e a presidente do partido ao vereador Severino.

Para Edgard Greco, o importante é que o partido esteja consolidado e tende a crescer cada vez mais na cidade. ■

Do Gabinete



Há 80 anos lutamos contra a ditadura

Quarenta ou cinquenta dias se passaram do 31 de março - P' de abril - em torno do Golpe Civil e Militar de 1964, há 50 anos. Nós, metalúrgicos de Santo André e Mauá, acompanhamos todos os debates, repressões, reflexões no Sindicato e nas famílias. E aproveitamos para apresentar para a categoria e para a comunidade que há 50 anos, desde a criação do Sindicato, sempre lutamos contra todas as ditaduras.

Três anos após o surgimento do novo Sindicato, participamos das mobilizações contra o sangrento regime fascista, fruto também de um golpe militar na Espanha.

Com um ano de vida do novo Sindicato, o Brasil vivia uma intensa ebulição democrática, com a constituição de 1934 que trouxe avanços significativos para o País, como o princípio da alternância no poder, a garantia do voto universal e secreto, a greve ostensiva às milhares, a pluralidade sindical e o direito à livre expressão.

De 1947 até 1964 participamos de todos os movi-

mentos democráticos. Mas o Brasil foi surpreendido, novamente, pelo Golpe Civil e Militar de 1964, agora sob a influência do Guerra Fria, de intervenção direta do imperialismo norte-americano e do apoio de grandes setores da sociedade civil que apoiaram os militares no Golpe de 1964.

E mais uma vez nos mobilizamos dentro e fora das fábricas, enfrentando a repressão, a tortura, com compositores presos ou mortos, mas em 1985 ajudamos o Brasil a restabelecer a democracia que nos fez respirar liberdades democráticas até hoje.

No governo Itamar Franco, participamos do Plano Real, em julho de 1994. Com o controle da inflação podemos, então, alcançar melhor nossas famílias e melhorar nossos salários.

E a luta continua. A emergência sócio-democrática da classe trabalhadora continua até o momento o movimento Luta Jovem da Silva como presidente do Brasil, em seguida, chegamos

José Brás Fofão - Presidente em exercício do Sindicato dos Metalúrgicos de Santo André e Mauá

Clecio Martinha - Presidente licenciado do Sindicato dos Metalúrgicos de Santo André e Mauá

sucessão, Dilma Rousseff.

Uma nova etapa se inaugurou com a ampliação da distribuição de renda, com valorização continuada do salário mínimo, que hoje supera os 300 dólares, com acesso ao crédito e com controle sistemático à miséria. Mais de 40 milhões de brasileiros foram incluídos entre cidadãos e consumidores.

Confirmamos nosso DNA em nossas lutas contra todas as ditaduras e a favor das democracias, em 2013, nos 80 anos de nosso Sindicato. Insistem os Movimento dos Trabalhadores, no Paço Municipal de Santo André, no governo do prefeito e ex-metalúrgico Carlos Graça, que já dirige o novo Sindicato.

E confirmamos a determinação histórica dos metalúrgicos de Santo André e Mauá de lutar sempre contra todos as formas de ditadura. E a favor das liberdades democráticas. Dentro e fora do Brasil.

E confirmamos a determinação histórica dos metalúrgicos de Santo André e Mauá de lutar sempre contra todos as formas de ditadura. E a favor das liberdades democráticas. Dentro e fora do Brasil.

E confirmamos a determinação histórica dos metalúrgicos de Santo André e Mauá de lutar sempre contra todos as formas de ditadura. E a favor das liberdades democráticas. Dentro e fora do Brasil.

Câmara cria novos mecanismos para melhorar atendimento

Foto: Divulgação

Com a preocupação de melhorar o atendimento ao público, a atual administração, liderada pelo vereador Paulo Sérgio Soares, está criando vários mecanismos para que a gestão pública seja eficiente e onusta.

Uma das medidas adotadas foi a aprovação de uma lei que estabelece um novo organograma.

"A ampliação na oferta e na qualidade dos serviços públicos municipais exigem medidas criativas dos gestores municipais, inclusive na estruturação de suas respectivas estruturas orgânicas. É fundamental revisar o organograma formal e verificar se este apresenta as condições para facilitar a

transmissão de recursos e resultados de projetos, serviços, produtos e outros ações", explicou o presidente Paulo Soares.

Segundo o vereador Paulo Soares, os resultados alcançados estão sendo pressionados a respeitar seus modelos estruturais.

"A população beneficiada, informada e ciente de seus direitos e deveres, cobra melhores resultados e, por consequência, melhor organização", diz Paulo Soares.

No último do presidente da Câmara, Paulo Soares, a solução dos proble-



mas estruturais por economia de recursos e de recursos para as administrações. "O organograma deve ser modernizado para facilitar o planejamento e execução, além de garantir a medição e avaliação dos projetos", explicou Paulo Soares.

Paralelamente o Auditor Fyfe Drucker, considerado como o pai da Administração Moderna, as organizações não existem para atender às necessidades dos seus usuários. Os líderes devem manter o foco no mundo exterior, de forma que, continuamente, seja renovado o que cada pessoa está fazendo dentro da organização. **A**

Da Redação

Foto: Willian Corrêa



Paulo Soares apresenta depoimentos da Câmara para presidente Araújo e vereadores de São José do Rio Preto

Vanessa Damo culpa Estado e município pelas enchentes em Mauá

A deputada estadual Vanessa Damo (PMDB) afirma que os governos estadual e municipal foram culpados

pela enchente do último domingo, que deixou o Centro de Mauá embalsado em água e prejudicou a vida dos moradores que passavam pela ave-

nida João Kamalho. Desde abril do ano passado, os reservatórios não são limpos por falta de contrato.

De acordo com a

premedeista, a população de Mauá sofre por causa da inoperância da administração pública.

"É inadmissível a situação dos piscinões. Incompetência da gestão estadual (de Geraldo Alckmin, PSDB), que realizou contrato fraudulento com a Delta. A empresa não limpa os reservatórios. O contrato foi editado sem respeitar a lei de licitações (8.666/03) e mesmo assim não foi feito", destacou.

Em 2012, a empresa recebeu R\$ 20 milhões para fazer a limpeza dos reservatórios. A Delta tem passado dúvidas. A instituição foi apontada como participante de suposto esquema de corrupção capitaneado pelo ex-capitão-bicelero Carlos Carlos.

O contrato acabou e o governo do Estado tentou realizar PPP (Parceria Público-Privada) ao orden de R\$ 3,8 bilhões

pela concessão de 20 anos dos piscinões gerenciados pela administração estadual. A vencedora da concorrência foi a Tieni, empresa subsidiária da Delta.

Em janeiro, período em que mais choveu, a administração estadual cancelou a licitação que previa a parceria e firmou acordo emergencial de R\$ 3,8 milhões com a DPFluor. Agora, o DARE (Departamento de Águas e Efluentes) terá que pagar outro adiantamento sem anexo.

Vanessa recordou que o Estado é o responsável pela limpeza dos reservatórios localizados na Região Metropolitana - a limpeza deveria ter sido feita no ano passado, mas até agora não começou. "Desde o final da gestão de José Serra (em dezembro de 2010), a

obrigação de realizar a manutenção dos piscinões é do governo estadual".

Diante da inoperância, a deputada reiterou que esse dever do prefeito de Mauá, Demisete Braga (PT), ligar o reservatório para que a população não fosse prejudicada. "A gestão passada (de Osvaldo Dias) e a atual e mostram inoperância. Uma vez que o Estado não fez sua parte, eles deveriam fazer. Mas, infelizmente, Mauá ficou novamente embalsado em água", ressaltou Vanessa.

Os piscinões com situação mais crítica em Mauá estão localizados no São Maria e no Paço. Coincidentemente, a enchente mais grave constatada no domingo foi justamente em frente ao prédio do poder Executivo. **A**

Cynthia Tavares

Foto: Divulgação



Cupe Master chegou neste fim de semana com oito jipes



Don Carlos

2786-1300

IMÓVEIS

CRECIS 181133

www.doncarlosimoveis.com.br

Trabalhamos com: Vendas e locações (residenciais, comerciais e industriais)

VENDAS



Entrada Pq. São Vicente
3 dorm., 2 banh., sala, cozinha e lavanderia
sala 2 amf., rec. (boxe planej.)
cômoda, 2 vagas sport, suite.
Arquitetura de primeira.
RS 525.000,00
Cassa para agito até RS 300 mil!
Ref # 20184



Apto Vila Verde
2 dorm., 2 banh., sala,
cozinha, lavanderia,
2 vagas, boxe condomínio.
RS 296.900,00
Ref # 20057



Apto VL. Sussano
180m², 2 dorm., sala, 1 suite
sala ampla, rec. (boxe)
1 vaga coberta, suite
RS 289.000,00
Nome de rua
RS 289.000,00
Ref # 20187



Apto Pq. São Vicente
com 2 dorm., sala ampla,
rec., lavand., garagem
1 vaga, 180m².
Ótimo local.
Dica: se para financiar,
RS 268.200,00
Ref # 20233



Entrada
módulo planej., sala
sala 2 amf. de 28,46 metros
2 rec. (cômoda) cook top, forno
área de varanda
lavandaria, garagem e suite.
RS 178.000,00
Ref # 20059



Casa
150m², 2 dorm., sala, cozinha
2 vagas, lavand., coberta
área rec. fundo.
Documentação ok.
RS 340.800,00
Ref # 20156



Terraceo Pq. São Antônio
3 dormitórios,
"Bachian" piscina desliza,
área gourmet de cobertura
RS 204.000,00



Casa Nova de Olinda
2 dorm., 1 suite
sala, sala, rec.
garagem 2 vagas.
Área de lazer.
RS 228.000,00
Ref # 20155



Apto Jd. Pedreira
02 dorm., sala 02 amf.,
rec., 01 var. sala de jantar,
01 top gourmet, 02 banh.,
02 elev., sala de festa,
quarto, lavanderia.
RS 238.000,00
Ref # 20228



Sobrado Jd. Pedreira
3 dorm., sala, sala, rec., 2 banh.,
lavand., coberta 2 vagas (sport)
permeável até RS 200.000,00
Área de lazer.
RS 198.200,00
Ref # 20187



Sobrado Jd. Pedreira
2 dorm., 2 suite
rec., lavand., coberta
2 vagas, rec.
sala para futura oficina
RS 188.000,00
Ref # 20202



Casa
04 dormitórios, varanda 1 suite,
sala 2 amf., vaga e garagem
01 top gourmet, 2 banh.,
2 vagas de garagem,
sua com 120 m².
RS 485.800,00
Ref # 20218



Apto novo
02m² dorm., 1 suite,
sala 2 amf., sala, sala,
lavandaria, 2 vagas.
RS 270.800,00
Ref # 20281



Sobrado
3 dorm., sala de estar
1 suite (com
cozinha), coberta
4 vagas, churrasqueira
RS 330.000,00
Dica: se financiar,
Ref # 20232



Sobrado novo Pq. S. Vicente
mod. horizontal de 02 dormitórios
02m² 1 suite (com
cozinha), vaga e rec., lavand.,
02 top gourmet, sala de estar
sua 120 m², sala gourmet de 120 m²
04 vagas, área gourmet de 120 m²
RS 485.000,00
Ref # 20228



Apto
2 dorm., 1 suite, sala planej.,
01 lavand., área de varanda
sua 02 amf., 01 lavand.
01 vaga, sala de festa
Plano de piso novo.
RS 280.800,00
Ref # 20184



Sobrado São André
2 dorm., 2 suite
sala de jantar, sala 2 amf.,
piscina e churrasqueira
permeável, área churras.
Ref # 20233



Sobrado
02 dorm., 01 suíte
+ 01 suite (02 amf.)
sala, rec. gourmet, sala de
jantar e suíte, 02 var. coberta,
sua de churrasqueira
pisc. permeável, área gourmet,
lavand., permeável para instalação de suíte.
até 280 mil
RS 488.500,00
Ref # 20171



Sobrado
2 dorm., sala, cozinha
área de varanda, 02 var.
02 vagas port., até
terreno de 120 m²
dorm. p/ lazer
RS 470.500,00
Bom negócio



Casa VL. América
de 2 dorm., 2 suites
sala, sala, rec., Vm total
garagem 3 vagas
RS 240.800,00
Ref # 20156



Casa Vila Mareli
3 dorm., sala, rec.,
garagem 8 vagas.
RS 1.560,00
Ref # 20211



Galpão Santo André
1800 m²
para locar 1500 m²
sua, gr. climatizado,
cabine privada, escrit.
p/ direito de 0 m
refeitório, e copoleta
estaciona para 50 autos
RS 20.500,00
Ref # 20154



Ótimo apartamento
com 3 dorm.,
sala ampla
1 suíte, 02 var.
em ótima localização,
apto. de 110m²
RS 2.900,00
Ref # 20228



Cobertura São Centauro
para a Franquia Nacional,
duplex, novo, 140 m² priv.,
02 vagas 02 dorm.,
01 suite,
sua 02 ambientes,
01 var. na parte de trás.
Em zona com grande
lavandaria e área de cobr.
de 47 m².
RS 2.000,00

Apto Pq. S. Vicente
2 dorm., sala, cozinha,
lavand., 1 vaga.
RS 1.150,00
Ref # 20190

Casa Jd. Maxá
2 dorm., sala, sala,
lavandaria, 1 vaga.
RS 1.600,00

Casa Jd. Maxá
2 dorm., 1 suite, sala,
cozinha, lavandaria, 1 vaga.
RS 1.800,00

Apto Vila Aurora
02m² dorm., sala ampla,
cozinha, lavandaria,
1 vaga coberta.
RS 1.900,00
Incluso condomínio

VENDE
EXCLUSIVIDADES



Após a gestão de 10m²
02 ambientes 03 amf.
Sala e cozinha
Coberta Amovível
01 var. 01 vaga coberta
Financiamento direto
a credenciais

RS 2786 1300

www.doncarlosimoveis.com.br



LOCAÇÕES

VL. Assis Brasil
Sobrado comercial
para montar pizzaria.
RS 900,00

Sala Com. 01. Boveria
sua 200m² 2 ambientes
Ótimo para reforma
e alugar.
RS 1.200,00

Apto Jd. Freixo
2 dorm., sala, sala
e garagem 1 vaga, Boxe,
Sala de jantar, cozinha e
banho de família.
Incluso condomínio.
RS 1.200,00

Chico do Judô faz abertura dos Jogos Escolares do Estado de São Paulo

Por Paulo Pinto
Fotos: /Basil Press

No último fim de semana foram iniciados os Jogos Escolares do Estado de São Paulo etapa III, desta temporada, e o pontapé inicial foi dado pelo judô, que no dia 30 de março passou a primeira etapa da competição no ginásio de esportes do Boticário Tênis Clube (BTC).

Várias autoridades esportivas participaram da cerimônia de abertura, entre as quais os delegados regionais Argo Maurício, Takeshi Yokoi e Wabun Shiraga, a professora Sônia Pessoa, José Eduardo Rodrigues Torres, presidente do BTC, Isácio Hiragima, assessor do FBJ, e Chico do Judô, vice-presidente da Confederação Brasileira de Judô (CBJ).

Em seu depoimento Chico do Judô destacou o gigantismo da competição realizada pelo governo do Estado de São Paulo. "Enquanto dirigentes, nossa preocupação sempre é o fomento da modalidade, a inclusão social e a capacitação constante dos nossos professores. Estamos acostumados a promover eventos grandiosos, mas esta competição abrange mais de 20 modalidades esportivas e envolve milhares de praticantes na faixa de 12 a 18 anos. Este é um evento gigantesco e insere jovens atletas no mundo da competição, premiando os campeões com os programas Bolsa Talento Esportivo e Centro de Excelência Esportiva."

O dirigente manifestou loubeiro aos pais que estavam presentes a importância de ensinarem seus filhos. "Hoje vemos muitos pais terceirizando a educação dos filhos, e quero lembrar que a obrigação de educar cabe a nós, pais. Aos professores escolares cabe a formação escolar. Aos professores de Judô, karatê e demais modalidades esportivas cabe a transmissão da técnica e dos princípios filosóficos de cada modalidade. Mas a educação e o preparo para a vida têm de ser feitos em casa. Parabéns aos todos vocês por dedicarem seus fins de semana a acompanhar seus filhos nas competições. Além de mostrar um bom caminho aos filhos, vocês estão fortalecendo a união de toda a família."

Os Jogos Escolares do Estado de São Paulo são realizados pelo governo de São Paulo por intermédio das secretarias de Educação, Esporte, Lazer e Juventude (SELJ), de Direitos da Pessoa com Deficiência e Desenvolvimento Econômico, Ciência e Tecnologia, com o apoio da Federação do Desporto Escolar e demais entidades ligadas ao esporte escolar no Estado.

A modalidade de judô é realizada por meio da parceria entre a Secretaria de Esportes, Lazer e Juventude e a Federação Paulista de Judô.

A competição tem por objetivo promover, por meio da prática esportiva, a integração e o intercâmbio entre os alunos de ensino fundamental das redes públicas estadual, municipal e particular, além das escolas técnicas estaduais e federais, favorecendo a descoberta de novos talentos esportivos que possam ser indicados para os programas Bolsa Talento Esportivo e Centro de Excelência Esportiva.

São disputadas 20 modalidades entre as quais tradicionais, como futsal, judô, vôlei, basquete e atletismo, passando pelo xadrez, tênis de mesa e aquelas voltadas aos alunos com deficiência física, intelectual e visual. A disputa abrange os níveis infantil e juvenil, compreendendo quatro categorias: pré-infantil, até 12 anos; infantil, até 14 anos; infantil, até 17 anos; e juvenil, até 18 anos.



Chico do Judô na cerimônia de competição.



Judocas sentados na primeira etapa.



Chico do Judô.



Os Jogos Escolares favorecendo a nova geração de judocas.

Segunda rodada da Copa Master tem maior goleada do torneio e punição a time

A 9ª edição da Copa Master, torneio da Liga Mauense de Futebol que reúne jogadores com pelo menos 50 anos de idade, teve sua

segunda rodada realizada no último sábado (30). Ao todo, oito jogos foram realizados em quatro campos distritais da cidade.

No campo do Jardim Anchieta, duas partidas foram realizadas. No primeiro confronto do dia, realizado às 9h, o time do bairro derrotou a equipe do Jardim Rosina, pelo placar de 1x0. Na partida seguinte, o E. C. Jardim Santana também

venceu pelo placar mínimo, 1x0 contra o Juá S. E. C.

No campo distrital do Jardim Anchieta, mais duas partidas, onde foram registrados

vencos e E. C. Serrano por 2x1. Já a partida entre União e Cruz de Malta terminou sem resultado, por conta da escalação irregular de um dos atletas cruz malinos. A equipe foi punida com a perda de cinco pontos por conta da irregularidade. O time do União também está sendo investigado.

No campo vizinho ao do União, o Beira Rio, a A. E. Flor do Meio venceu por 2x0 a S. E. Beira Rio, enquanto o Modêlo F. C. batteu o E. C. Luso por 1x0.

Com os resultados deste sábado, a situação nos dois grupos vai começando a se definir. No grupo A, as equipes do Santa Cruz, Modêlo e M. S. Santana dividem a liderança com seis pontos cada. O time do Santa Cruz, no entanto, lidera nos critérios de desempate.

No grupo B, três times também dividem a liderança, com Ouro Verde, Estrela e Flor do

Morro tendo alcançado seis pontos. O Ouro Verde lidera nos critérios de desempate.

Divisão especial tem início neste fim de semana

Neste domingo (6), terá início o torneio do Divisão Especial, principal competição do futebol mauense. Ao todo, o campeonato contará com 24 equipes divididas em oito grupos na primeira fase, onde as cinco melhores de cada chave se classificam para a segunda fase além do sexto colocado de melhor campanha. Já os últimos colocados de cada grupo e o pior sétimo, serão rebaixados.

A previsão é de que o campeonato tenha 115 jogos e de que a final da Divisão Especial seja disputada em 6 de julho.

Neste domingo (6), terá início o torneio do Divisão Especial, principal competição do futebol mauense. Ao todo, o campeonato contará com 24 equipes divididas em oito grupos na primeira fase, onde as cinco melhores de cada chave se classificam para a segunda fase além do sexto colocado de melhor campanha. Já os últimos colocados de cada grupo e o pior sétimo, serão rebaixados.

terá início o torneio do Divisão Especial, principal competição do futebol mauense. Ao todo, o campeonato contará com 24 equipes divididas em oito grupos na primeira fase, onde as cinco melhores de cada chave se classificam para a segunda fase além do sexto colocado de melhor campanha. Já os últimos colocados de cada grupo e o pior sétimo, serão rebaixados.

A previsão é de que o campeonato tenha 115 jogos e de que a final da Divisão Especial seja disputada em 6 de julho.

Neste domingo (6), terá início o torneio do Divisão Especial, principal competição do futebol mauense. Ao todo, o campeonato contará com 24 equipes divididas em oito grupos na primeira fase, onde as cinco melhores de cada chave se classificam para a segunda fase além do sexto colocado de melhor campanha. Já os últimos colocados de cada grupo e o pior sétimo, serão rebaixados.

A previsão é de que o campeonato tenha 115 jogos e de que a final da Divisão Especial seja disputada em 6 de julho.

Futebol amador terá novidades

O presidente da Liga Mauense de Futebol, Aparecido Vicente Dias, o Tebaça, revelou que a partir deste ano, uma ambulância vai apoiar as competições da entidade. A iniciativa é fruto de um contrato entre a

Profuturas da cidade com o Safesip (Sindicato dos Árbitros de Futebol do Estado de São Paulo), que fará a escala de árbitros para as competições do município. Em contrapartida, a entidade será responsável pelos custos com enfermeiros e motoristas de carro de socorro, que fará sua estreia no campo de

Profuturas da cidade com o Safesip (Sindicato dos Árbitros de Futebol do Estado de São Paulo), que fará a escala de árbitros para as competições do município. Em contrapartida, a entidade será responsável pelos custos com enfermeiros e motoristas de carro de socorro, que fará sua estreia no campo de

Profuturas da cidade com o Safesip (Sindicato dos Árbitros de Futebol do Estado de São Paulo), que fará a escala de árbitros para as competições do município. Em contrapartida, a entidade será responsável pelos custos com enfermeiros e motoristas de carro de socorro, que fará sua estreia no campo de

Profuturas da cidade com o Safesip (Sindicato dos Árbitros de Futebol do Estado de São Paulo), que fará a escala de árbitros para as competições do município. Em contrapartida, a entidade será responsável pelos custos com enfermeiros e motoristas de carro de socorro, que fará sua estreia no campo de

Profuturas da cidade com o Safesip (Sindicato dos Árbitros de Futebol do Estado de São Paulo), que fará a escala de árbitros para as competições do município. Em contrapartida, a entidade será responsável pelos custos com enfermeiros e motoristas de carro de socorro, que fará sua estreia no campo de

Profuturas da cidade com o Safesip (Sindicato dos Árbitros de Futebol do Estado de São Paulo), que fará a escala de árbitros para as competições do município. Em contrapartida, a entidade será responsável pelos custos com enfermeiros e motoristas de carro de socorro, que fará sua estreia no campo de

Profuturas da cidade com o Safesip (Sindicato dos Árbitros de Futebol do Estado de São Paulo), que fará a escala de árbitros para as competições do município. Em contrapartida, a entidade será responsável pelos custos com enfermeiros e motoristas de carro de socorro, que fará sua estreia no campo de

Profuturas da cidade com o Safesip (Sindicato dos Árbitros de Futebol do Estado de São Paulo), que fará a escala de árbitros para as competições do município. Em contrapartida, a entidade será responsável pelos custos com enfermeiros e motoristas de carro de socorro, que fará sua estreia no campo de

Profuturas da cidade com o Safesip (Sindicato dos Árbitros de Futebol do Estado de São Paulo), que fará a escala de árbitros para as competições do município. Em contrapartida, a entidade será responsável pelos custos com enfermeiros e motoristas de carro de socorro, que fará sua estreia no campo de

Profuturas da cidade com o Safesip (Sindicato dos Árbitros de Futebol do Estado de São Paulo), que fará a escala de árbitros para as competições do município. Em contrapartida, a entidade será responsável pelos custos com enfermeiros e motoristas de carro de socorro, que fará sua estreia no campo de

Profuturas da cidade com o Safesip (Sindicato dos Árbitros de Futebol do Estado de São Paulo), que fará a escala de árbitros para as competições do município. Em contrapartida, a entidade será responsável pelos custos com enfermeiros e motoristas de carro de socorro, que fará sua estreia no campo de

Profuturas da cidade com o Safesip (Sindicato dos Árbitros de Futebol do Estado de São Paulo), que fará a escala de árbitros para as competições do município. Em contrapartida, a entidade será responsável pelos custos com enfermeiros e motoristas de carro de socorro, que fará sua estreia no campo de

Profuturas da cidade com o Safesip (Sindicato dos Árbitros de Futebol do Estado de São Paulo), que fará a escala de árbitros para as competições do município. Em contrapartida, a entidade será responsável pelos custos com enfermeiros e motoristas de carro de socorro, que fará sua estreia no campo de

Profuturas da cidade com o Safesip (Sindicato dos Árbitros de Futebol do Estado de São Paulo), que fará a escala de árbitros para as competições do município. Em contrapartida, a entidade será responsável pelos custos com enfermeiros e motoristas de carro de socorro, que fará sua estreia no campo de

Profuturas da cidade com o Safesip (Sindicato dos Árbitros de Futebol do Estado de São Paulo), que fará a escala de árbitros para as competições do município. Em contrapartida, a entidade será responsável pelos custos com enfermeiros e motoristas de carro de socorro, que fará sua estreia no campo de

Profuturas da cidade com o Safesip (Sindicato dos Árbitros de Futebol do Estado de São Paulo), que fará a escala de árbitros para as competições do município. Em contrapartida, a entidade será responsável pelos custos com enfermeiros e motoristas de carro de socorro, que fará sua estreia no campo de

Profuturas da cidade com o Safesip (Sindicato dos Árbitros de Futebol do Estado de São Paulo), que fará a escala de árbitros para as competições do município. Em contrapartida, a entidade será responsável pelos custos com enfermeiros e motoristas de carro de socorro, que fará sua estreia no campo de

Profuturas da cidade com o Safesip (Sindicato dos Árbitros de Futebol do Estado de São Paulo), que fará a escala de árbitros para as competições do município. Em contrapartida, a entidade será responsável pelos custos com enfermeiros e motoristas de carro de socorro, que fará sua estreia no campo de

Profuturas da cidade com o Safesip (Sindicato dos Árbitros de Futebol do Estado de São Paulo), que fará a escala de árbitros para as competições do município. Em contrapartida, a entidade será responsável pelos custos com enfermeiros e motoristas de carro de socorro, que fará sua estreia no campo de

Profuturas da cidade com o Safesip (Sindicato dos Árbitros de Futebol do Estado de São Paulo), que fará a escala de árbitros para as competições do município. Em contrapartida, a entidade será responsável pelos custos com enfermeiros e motoristas de carro de socorro, que fará sua estreia no campo de

Profuturas da cidade com o Safesip (Sindicato dos Árbitros de Futebol do Estado de São Paulo), que fará a escala de árbitros para as competições do município. Em contrapartida, a entidade será responsável pelos custos com enfermeiros e motoristas de carro de socorro, que fará sua estreia no campo de



Equipe do Beira Rio

Profuturas da cidade com o Safesip (Sindicato dos Árbitros de Futebol do Estado de São Paulo), que fará a escala de árbitros para as competições do município. Em contrapartida, a entidade será responsável pelos custos com enfermeiros e motoristas de carro de socorro, que fará sua estreia no campo de



Equipe do Flor do Meio



Equipe do Estrela

Profuturas da cidade com o Safesip (Sindicato dos Árbitros de Futebol do Estado de São Paulo), que fará a escala de árbitros para as competições do município. Em contrapartida, a entidade será responsável pelos custos com enfermeiros e motoristas de carro de socorro, que fará sua estreia no campo de

Profuturas da cidade com o Safesip (Sindicato dos Árbitros de Futebol do Estado de São Paulo), que fará a escala de árbitros para as competições do município. Em contrapartida, a entidade será responsável pelos custos com enfermeiros e motoristas de carro de socorro, que fará sua estreia no campo de

Profuturas da cidade com o Safesip (Sindicato dos Árbitros de Futebol do Estado de São Paulo), que fará a escala de árbitros para as competições do município. Em contrapartida, a entidade será responsável pelos custos com enfermeiros e motoristas de carro de socorro, que fará sua estreia no campo de

Profuturas da cidade com o Safesip (Sindicato dos Árbitros de Futebol do Estado de São Paulo), que fará a escala de árbitros para as competições do município. Em contrapartida, a entidade será responsável pelos custos com enfermeiros e motoristas de carro de socorro, que fará sua estreia no campo de

Profuturas da cidade com o Safesip (Sindicato dos Árbitros de Futebol do Estado de São Paulo), que fará a escala de árbitros para as competições do município. Em contrapartida, a entidade será responsável pelos custos com enfermeiros e motoristas de carro de socorro, que fará sua estreia no campo de

Profuturas da cidade com o Safesip (Sindicato dos Árbitros de Futebol do Estado de São Paulo), que fará a escala de árbitros para as competições do município. Em contrapartida, a entidade será responsável pelos custos com enfermeiros e motoristas de carro de socorro, que fará sua estreia no campo de

Profuturas da cidade com o Safesip (Sindicato dos Árbitros de Futebol do Estado de São Paulo), que fará a escala de árbitros para as competições do município. Em contrapartida, a entidade será responsável pelos custos com enfermeiros e motoristas de carro de socorro, que fará sua estreia no campo de

Profuturas da cidade com o Safesip (Sindicato dos Árbitros de Futebol do Estado de São Paulo), que fará a escala de árbitros para as competições do município. Em contrapartida, a entidade será responsável pelos custos com enfermeiros e motoristas de carro de socorro, que fará sua estreia no campo de

Profuturas da cidade com o Safesip (Sindicato dos Árbitros de Futebol do Estado de São Paulo), que fará a escala de árbitros para as competições do município. Em contrapartida, a entidade será responsável pelos custos com enfermeiros e motoristas de carro de socorro, que fará sua estreia no campo de

Profuturas da cidade com o Safesip (Sindicato dos Árbitros de Futebol do Estado de São Paulo), que fará a escala de árbitros para as competições do município. Em contrapartida, a entidade será responsável pelos custos com enfermeiros e motoristas de carro de socorro, que fará sua estreia no campo de

Profuturas da cidade com o Safesip (Sindicato dos Árbitros de Futebol do Estado de São Paulo), que fará a escala de árbitros para as competições do município. Em contrapartida, a entidade será responsável pelos custos com enfermeiros e motoristas de carro de socorro, que fará sua estreia no campo de

Profuturas da cidade com o Safesip (Sindicato dos Árbitros de Futebol do Estado de São Paulo), que fará a escala de árbitros para as competições do município. Em contrapartida, a entidade será responsável pelos custos com enfermeiros e motoristas de carro de socorro, que fará sua estreia no campo de

Profuturas da cidade com o Safesip (Sindicato dos Árbitros de Futebol do Estado de São Paulo), que fará a escala de árbitros para as competições do município. Em contrapartida, a entidade será responsável pelos custos com enfermeiros e motoristas de carro de socorro, que fará sua estreia no campo de

Profuturas da cidade com o Safesip (Sindicato dos Árbitros de Futebol do Estado de São Paulo), que fará a escala de árbitros para as competições do município. Em contrapartida, a entidade será responsável pelos custos com enfermeiros e motoristas de carro de socorro, que fará sua estreia no campo de

Profuturas da cidade com o Safesip (Sindicato dos Árbitros de Futebol do Estado de São Paulo), que fará a escala de árbitros para as competições do município. Em contrapartida, a entidade será responsável pelos custos com enfermeiros e motoristas de carro de socorro, que fará sua estreia no campo de

Profuturas da cidade com o Safesip (Sindicato dos Árbitros de Futebol do Estado de São Paulo), que fará a escala de árbitros para as competições do município. Em contrapartida, a entidade será responsável pelos custos com enfermeiros e motoristas de carro de socorro, que fará sua estreia no campo de



LIGA MAUENSE DE FUTEBOL

"Valorizando o Esporte Amador"

TEL: (11) 2771-8855

www.ligamauensedefutebol.com.br



Da Redação



ÚLTIMOS DIAS
PARA VOCÊ GANHAR UM
CARRO ZERO KM
POR R\$ 10

1.º prêmio
Hyundai
HB20
Zero KM



para comprar, ligue:

25049078

Ponto de vendas físico:

RUA DO COMÉRCIO - CENTRO
- RIBEIRÃO PIRES

(Em frente à Pernambucanas)

Sorteio
05/04

Valor do bilhete
R\$ 10

Acima de dez bilhetes

Entregamos na sua casa

Prefeitura de Mauá faz entrega de primeiros kits de uniformes escolares

Terço início na última segunda-feira (31) a entrega dos uniformes escolares nas escolas municipais de Mauá. As entregas começaram pela Escola Municipal Darci Aparecida Picotti Formai, localizada no Jardim Esperança, e terá prosseguimento nos próximos dias. Segundo a Prefeitura da cidade, a iniciativa contemplará mais de 10 mil alunos matriculados na rede municipal. A cerimônia reuniu pais e alunos e contou com a presença do prefeito e secretários municipais.

Segundo a administração, a escolha da Darci Picotti para iniciar o processo se deu porque a unidade passa por obras de ampliação que deverão ser entregues na segunda quinzena de maio deste ano. O investimento para adequar a estrutura física ao crescimento da demanda por ensino público naquela região é de quase R\$ 2,2 milhões. "A escola terá capacidade

para atender cerca de 700 crianças. Estamos acompanhando semanalmente o cronograma da obra para garantir a conclusão no menor tempo possível", destacou o prefeito Deniseete Braga.

"Já a entrega dos uniformes é uma questão de dignidade. Se as escolas particulares têm, é inaceitável que os alunos da nossa rede não tenham", complementou o chefe do Executivo municipal, referindo-se aos kits completos que incluem duas camisas de manga curta, uma de manga longa, blusão, calça, bermuda ou short-sala, meias e tênis.

"Com os uniformes, as mães não têm de se preocupar em trocar roupas dos filhos diariamente. Este é um aspecto econômico importante. Além disso, as crianças são facilmente identificadas, o que traz melhoria na questão da segurança", observou a secretária de

Educação, Lairce Rodrigues de Aguiar.

Material - O mesmo cuidado determinou a elaboração dos kits de material escolar, já distribuído neste ano. Os kits contêm diferentes produtos, de acordo com as séries em que os alunos se encontram. A lista inclui pasta, agenda, apontador, borracha, cadernos, caderno de cartografia, calendário universitário 9ª filhas, canetas, canetas coloridas, cola em bastão, cola colorida, compasso escolar, esquadros, estajo em nylon com alças, porta-lápis, lápis de cor, lápis de cor, massa para modelar, caderno-agenda de capa dura, papéis, pinos, objetos, tesoura e outros objetos de uso coletivo.

Alunos da Educação Infantil são contemplados com materiais específicos de higiene, como sabonços, algodão, cotonete, lenços umedecidos e panos, entre outros.

Da Redação



Colégio Renil

VENHA CONHECER A MELHOR ESTRUTURA DO ABC

Informagem (Auxiliar Técnico)

Segurança do trabalho

Administração de empresas

Bombeiro civil

Cuidador de idosos

Radiologia médica (NOVOT)

CURSO TÉCNICO É AQUI!



Rua: Luis Lacava, 245, Centro de Mauá

www.colegiorenil.com.br

4541-3900

EXTENSIVO

Pré-Vestibular e ENEM



PROFESSORES SHOW
AULAS INESQUECÍVEIS

Mauá
4516-2466

RENEYON - Quilômetro

www.cursinhohenfil.org.br

Paulista | Itaquapé | Itaquera | Santo Amaro | Osasco | Guarulhos | SBC | Santo André | Mauá | Diadema

Balão Intragástrico

O balão intragástrico pode ser usado como parte do tratamento do paciente que já tentou de tudo para emagrecer, desde medicações e exercícios até dietas restritivas e não conseguiu.

Trata-se de um balão de silicone, que ainda vivo, é introduzido endoscopicamente via oral até o estômago, quando então é preenchido com 500 a 700 ml de soro fisiológico a um corante chamado azul de metileno.

Este balão vai reduzir a capacidade gástrica de receber alimentos, além de estimular a produção do hormônio grelina, responsável pela sensação de saciedade. Deve permanecer

inacessível no estômago por no máximo 6 meses, levando a uma perda média de 10 a 20 Kg neste período a depender da disciplina do paciente durante o tratamento.

Para emagrecer é necessário que se perca mais calorias do que se consome e o balão não faz milagre. Ele serve para elevar a autoestima do paciente e mostrar que vale a pena emagrecer. Vale a pena continuar o esforço, o trabalho. Portanto, durante este período, faz-se necessário mudar a mentalidade do paciente. Esta, na verdade, é a principal parte do tratamento. O paciente deve aprender a distinguir a fome da vontade de comer, da compulsão. Também deve aprender a se alimentar adequadamente, de forma saudável. Daí a necessidade do acompanhamento com psicólogo, nutricionista e nutrólogo. É interessante que se trate toda a família,

pois dificilmente conseguirá alterar os hábitos de vida individualmente. É mais, exercício físico é fundamental, preferencialmente com acompanhamento de um profissional.

Náuseas e vômitos acontecem praticamente todos os pacientes nos primeiros dias, levando inclusive a alguns seletivamente sua remoção. Como todo procedimento médico ele não é isento de riscos e, mesmo que muito raramente, pode inclusive ser grave como perfuração, sangramento ou migração do balão para o intestino.

A obesidade é um problema sério e o balão intragástrico pode ajudar como pontapé inicial de seu tratamento, mas para continuar emagrecendo e manter o peso é muito mais complexo e exige muito esforço do paciente e ajuda familiar e multidisciplinar.

Dr. Rodrigo Porphório Sant'Ana, formado em medicina pela Un. Federal do Espírito Santo (UFES) e Cirurgia Geral e Endoscopia pelo Hospital Ipiranga (HPI), CRM 34490. RQE em Cirurgia 2478 e em Endoscopia 2478.



O MELHOR DA MEDICINA MAIS PERTO DE VOCÊ

- Ultrassonografia Geral
- Ultrassonografia Ginecológica
- Ultrassonografia Obstétrica
- Ecodoppler Vascular
- Radiologia
- Pequenas Cirurgias
- Escleroterapia Convencional e com Étopum

Atendimento de Segunda a Sábado das 07:00 às 19:00

Agende sua consulta pelos telefones

11 2375-7803
2375-7804

Av. Dom José Gaspar, 1.265 - Vila Assis - Mauá - SP

www.mauaclinic.com.br - atm-mauaclinic@bol.com.br

- Alergista
- Angiologia
- Cardiologia
- Cirurgia Geral
- Clínica Médica
- Dermatologia
- Endocrinologia
- Gastroenterologia
- Ginecologia
- Neonatologia
- Nutricionista
- Ortopedia
- Otorrinolaringologia
- Pediatria
- Psicologia
- Urologia
- Vascular

SÓ QUEM TEM ESTRUTURA PODE OFERECER
ATENDIMENTO COM QUALIDADE!



ESPAÇO DA CRIANÇA



ESPAÇO DA MULHER



SALA DE ESPERA



AMBULATÓRIO



CENTRO DE AUTORIZAÇÕES



CENTRO DE MÚLTIPLAS ESPECIALIDADES



UTI NEONATAL



ESPAÇO DO PACIENTE

PLANOS
A PARTIR DE
R\$ 60,50
de 0 a 18 meses

Ligue Já

(11) 3458-4861



ASSOCIAÇÃO ESTRELA AZUL
CNPJ nº 06.928.478/0001-17BALANÇO PATRIMONIAL
EXERCÍCIO EM 31 DE DEZEMBRO DE 2013 E DE 2012

	2013	2012
ATIVO	4942.800	4942.800
CIRCULANTE	798.769	620.869
Caixa e Equivalentes	20000,00	175.000,00
Receitas a Receber	610,00	1.000,00
Devedores - Outras Entidades	31.000,00	8.000,00
Aplicações Financeiras	14.500,00	100.000,00
Créditos a Receber	300,00	300,00
Estoque	15.000,00	14.000,00
Outros Valores a Receber	143.000,00	120.000,00
Adiantamentos a Prestadores	34.000,00	33.000,00
Créditos Previdenciários	300.000,00	320.000,00
Outros Ativos	3.000,00	-
NÃO CIRCULANTE	3944.031	3721.931
Imobilizável	3944.031	3721.931
TOTAL DO ATIVO	1.292.800	1.292.800
PASSIVO	4942.800	4942.800
CIRCULANTE	308.000	348.400
Passivo de	17.000,00	1.000,00
Obrigações Fiscais	3.000,00	4.000,00
Obrigações Sociais	275.000,00	340.000,00
Fóruns e Juros	18.000,00	14.000,00
Outros Obrigações e Juros	30.000,00	44.000,00
NÃO CIRCULANTE	4925.800	5004.400
Reserva - A LOBOS FUNDOS	44.000,00	44.000,00
Patrimônio Previdenciário	34.000,00	34.000,00
PATRIMÔNIO SOCIAL	81.000	300.000
Reserva Social	30.000,00	30.000,00
Reserva de Avaliação Patrimonial	34.000,00	34.000,00
Reserva de Avaliação Antecipada	-	174.000,00
Reserva do Exercício	17.000,00	256.000,00
TOTAL DO PASSIVO	1.292.800	1.292.800

EXERCÍCIO EM 31 DE DEZEMBRO DE 2013 E DE 2012

	2013	2012
RECEITAS OPERACIONAIS	4.298.870	3902,00
Receita Operacional	3.275.000,00	3.294.000,00
Projetos Administrativos, Treinamentos, Cursos, Oficinas, Workshops e Projetos	305.000,00	330.000,00
Programa Voto Leste	35.000,00	40.000,00
Outras Receitas	12.000,00	40.000,00
Dividendos	15.000,00	3.000,00
Outras Cotas	30.000,00	30.000,00
Outras Receitas	1.444.000,00	1.200,00
Amortização	900.000,00	430.000,00
Taxa Administrativa Adiantamento Trabalhadores	1.200,00	1.200,00
Contribuição Adiantamento Multiplicados	40.000,00	40.000,00
Dividendos	17.000,00	40.000,00
Outros Rendimentos	377.000,00	330.000,00
Reserva Financeira	600,00	18.000,00
CUSTOS E DESPESAS OPERACIONAIS	1.376.000	1.020.000
CUSTOS COM PROGRAMAS	1.324.000	1.000.000
RECEITAS NÃO OPERACIONAIS	190.000	170.000
Despesas Com Pessoal e Administrativas	300.000,00	270.000,00
Despesas Sociais Previdenciárias	30.000,00	30.000,00
Despesas de Taxas	11.000,00	11.000,00
Despesa com Amortização	14.000,00	17.000,00
Outras Despesas	14.000,00	15.000,00

EXERCÍCIO EM 31 DE DEZEMBRO DE 2013 E DE 2012

As Notas Explicativas complementam estas Demonstrações Contábeis, sendo lidas em conjunto com o presente relatório.

NOTAS EXPLICATIVAS ÀS DEMONSTRAÇÕES CONTÁBEIS PARA O EXERCÍCIO FINDO EM 31 DE DEZEMBRO DE 2013 E DE 2012

NOTA 1 - CONTEXTO OPERACIONAL

A ASSOCIAÇÃO ESTRELA AZUL é uma associação civil, de direito privado, integrante do movimento social, sem fins lucrativos e econômicos, que desde 1990 atua no atendimento à criança, adolescente, jovem e famílias em situação de vulnerabilidade ou risco social conforme diretrizes preconizadas no ECA - Estatuto da Criança e do Adolescente - Lei nº 8.069 de 13/07/1990 e LOAS - Lei Orgânica da Assistência Social - Lei nº 8.742 de 07/12/1993, além nº 98.087/2000 e nº 11.180/2004 - Lei do Aprendiz, Decreto nº 3.098/2006 e a CLT Consolidação de Leis Trabalhistas.

Seus programas e estruturas são mantidos mediante recursos fornecidos com o Governo Municipal, Estadual, Federal, com o apoio da Empresa Privada e da Comunidade.

Os objetivos e finalidades da ASSOCIAÇÃO ESTRELA AZUL, constam de seu estatuto social são:

- atender, através de suas atividades, a comunidade e a comunidade, visando a promoção social em todos os aspectos;
- incutir valores e princípios, visando ao desenvolvimento entre os seus associados e sua comunidade, do espírito de cidadania e empenho em realização de suas necessidades;
- educar, objetivando a formação, entre os associados e sua comunidade, de conhecimentos gerais, especializados em outras de interesse social/cultural, através de cursos visando sobre artes e grafidade, culinária, princípios de fitness, debates e, eventualmente, da imprensa e dis-

DEMONSTRAÇÃO DAS MUTAÇÕES DO PATRIMÔNIO SOCIAL DOS EXERCÍCIOS FINDOS EM 31 DE DEZEMBRO DE 2013 E DE 2012

Descrição	Patrimônio Social 2012	Suprimento de Recursos 2013	Exercício 2013	Total 2013
Saldo em 31.12.2011	344.000	444.000	407.800	1.195.800
Transferências para o Patrimônio Social	100.000	-	-	100.000
Ajustes de Avaliação Patrimonial	100.000	-	-	100.000
Ajustes de Avaliação Antecipada	170.000	-	-	170.000
Reserva do Exercício	-	320.000	-	320.000
Saldo em 31.12.2012	614.000	320.000	407.800	1.341.800
Transferências para o Patrimônio Social	320.000	-	-	320.000
Ajustes de Avaliação Patrimonial	320.000	-	-	320.000
Ajustes de Avaliação Antecipada	10.000	-	-	10.000
Reserva do Exercício	-	320.000	-	320.000
Saldo em 31.12.2013	964.000	320.000	407.800	1.691.800

As Notas Explicativas complementam estas Demonstrações Contábeis, sendo lidas em conjunto com o presente relatório.

DEMONSTRAÇÃO DO RENDIMENTO DAS CASCAS EM 31 DE DEZEMBRO DE 2013 E DE 2012

	2013	2012
RENDIMENTO DAS CASCAS	3000	800
Atividades Operacionais	-	-
Reserva do Exercício	3000,00	800,00
Ajustes para regular o Lucro Líquido em Data Orçamentária aplicados nos Ativos Operacionais	-	-
Ajustes de Avaliação Antecipada	4.000,00	10.000,00
Reserva Social	30.000,00	30.000,00
Transferência para o Patrimônio Social	-	40.000,00

	2013	2012
Variações nos Ativos e Passivos Operacionais		
De Créditos a Debitos	110.000,00	110.000,00
De Estoque	2.000,00	14.000,00
De Outros Créditos	100.000,00	1.000,00
Permanência	30.000,00	30.000,00
Obrigações Sociais	70.000,00	70.000,00
Obrigações Fiscais	300,00	1.000,00
Previdência Trabalhista	30.000,00	34.000,00
Outros Contas a Pagar	40.000,00	60.000,00
Outros Ativos resultante pelas Atividades Operacionais	320.000,00	320.000,00
Atividades de Investimentos		
Previdenciárias	-	-
Aquisição de Imobilizável	1.000.000,00	1.000.000,00
Cota (parcela pelo Adiantamento de Investimentos)	1.000.000,00	1.000.000,00
Atividades de Financiamentos		
Previdenciárias	-	-
Amortização Patrimonial	1.000.000,00	1.000.000,00
Cota (parcela pelo Adiantamento de Financiamentos)	1.000.000,00	1.000.000,00
Variações das Disponibilidades	1.000.000	1.000.000
Cota (parcela pelo Adiantamento de Investimentos)	1.000.000,00	1.000.000,00
Cota (parcela pelo Adiantamento de Financiamentos)	1.000.000,00	1.000.000,00

As Notas Explicativas complementam estas Demonstrações Contábeis, sendo lidas em conjunto com o presente relatório.

relatório de seu Balanço da Associação, e

d) educacionais, com o (instalação de cursos profissionalizantes industriais e comerciais, de culinária, graf-convite e outros, visando à melhoria das condições de vida da comunidade.

NOTA 2 - ELABORAÇÃO E APRESENTAÇÃO DAS DEMONSTRAÇÕES CONTÁBEIS

As Demonstrações Contábeis são elaboradas e apresentadas em observância à Resolução CPC nº 1.009/02 que aprova a interpretação ITG 1000, aprovada pela Entidade em sua Plenária de Junho e em conformidade com o Resolução CPC nº 1053/09 que aprova a NBC TGU 1000 - Contabilidade para Programas e Múltiplas Empresas.

Os valores estão apresentados em unidades de Real, exceto os centavos.

Essas Demonstrações Contábeis foram aprovadas pela Diretoria e autorizadas para serem emitidas em 22 de março de 2014.

NOTA 3 - RESUMO DAS PRINCIPAIS POLÍTICAS CONTÁBEIS

As principais políticas contábeis aplicadas na preparação destas Demonstrações Contábeis estão definidas abaixo. Essas políticas vêm sendo aplicadas de modo consistente em exercícios apresentados, salvo disposto em contrário.

3.1 - Base de Preparação e Apresentação

As Demonstrações Contábeis foram elaboradas a partir sendo apresentados com base no Item 3. A elaboração das Demonstrações Contábeis em conformidade com o NBC TGU 1000 regeer a base de contabilidade contábeis e também o exercício de julgamento por parte da Administração no processo de aplicação das políticas contábeis. Qualquer ajuste que requerer ajuste após o processo e passarem a ser considerados, bem como se trata de suas bases contábeis e estatísticas são significativas para as Demonstrações Contábeis, serão divulgadas na Nota nº 4.

3.1.1 - Ativo Circulante - O ativo circulante está demonstrado pelos valores de custo deduzidos, exceto aplicável, dos correspondentes provisões para redução de valor incobrável.

3.1.1.1 - Caixa e equivalentes de caixa

Caixa e equivalentes de caixa incluem o dinheiro em espécie, depósitos bancários disponíveis e as aplicações financeiras.

3.1.1.0 - Instrumentos Financeiros

Os instrumentos financeiros são inicialmente registrados ao seu valor justo. Caso não seja registrado pelo valor justo, o ativo ou Passivo Financeiro será registrado por meio do resultado de um contrato de transação que seja atribuído diretamente à aquisição ou criação do ativo ou Passivo Financeiro. Essa mensuração subsequente ocorre a cada data do Balanço de Referência com a classificação dos Instrumentos Financeiros nos seguintes aspectos: de Ativos Financeiros, mensurados pelo valor justo no resultado, inicialmente mensurados até o vencimento; recebíveis e outros financeiros disponíveis para venda.

3.1.1.2 - Aplicações Financeiras

As taxas e valores medidos possuem características do disponível para venda e estão sujeitos aos resultados financeiros (resultado) que se aproximam do valor justo.

3.2 - Ativo Não Financeiro

3.2.1 - Intangível - E demonstrado ao custo de aquisição, sendo que as depreciações estão sendo calculadas pelo método linear com base no prazo de vida útil estimado.

Descrição	Anexo
Educação	44.000
Móveis e utensílios	4,5 e 6.000
Terminologia, Informática e Telecomunicação	7 e 8.000
Máquinas e Equipamentos	9 e 11,7.000

Com base no artigo 206 inciso III da ASSOCIAÇÃO ESTRELA AZUL, no artigo 101 da Lei de Processamento Contábil foram adotadas a valor justo ao livro inventário e reversão, com base na avaliação de custo atribuído aos correspondentes ativos.

3.2.2 - "Impairment" de Ativos Não Financeiros - Os ativos que estão sujeitos a deterioração são avaliados para verificação do "impairment" sempre que ocorrer ou mudanças em circunstâncias indicarem que o valor contábil pode não ser recuperável. Uma perda por "impairment" é reconhecida quando o valor contábil do ativo excede seu valor recuperável.

3.2.3 - "Impairment" de Ativos Financeiros

As taxas de custo efetivo, a Estrela avalia se há evidência objetiva de que ativos financeiros estão deteriorados.

Os critérios que a Associação usa para determinar se há evidências objetivas de uma perda por "impairment" incluem:

- Dificuldade Financeira evidente do emissor ou devedor;
- Quebra do emissor, ou seja, por exemplo, inadimplência ao longo do pagamento de juros ou valor principal;
- O comprometimento de um mercado para determinar Ativos Financeiros.

3.3 - Passivo Circulante - É demonstrado por valores medidos ao custo líquido, acrescido, quando aplicável, das correspondentes obrigações e atualizações monetárias inerentes.

3.3.1 - Provisões

As provisões para ações judiciais (tributárias, civil e imposto indireto), quando aplicável, são mensuradas quando a Associação (i) tem uma obrigação presente ou não formada pela ocorrência de eventos passados, (ii) é provável que uma saída de recursos seja necessária para liquidar a obrigação (iii) e o valor é razoavelmente estimado em segurança.

As provisões são mensuradas pelo valor presente dos gastos que devem ser incorridos para liquidar a obrigação, usando uma taxa de juros, a qual reflete as condições atuais de mercado do valor temporal do dinheiro e dos riscos específicos da obrigação. O aumento da obrigação em decorrência da passagem do tempo é reconhecido como despesa financeira.

3.3.2 - Patrocinio Social

O Patrocinio Social compreende o Patrocinio Social Inicial, acrescido dos valores das despesas e benefícios dos benefícios ocorridos e da avaliação patrimonial ocorrida em dezembro de 2012.

3.3.3 - Reconhecimento da Receita

A receita compreende o valor justo das compensações recebidas ou a receber.

(a) Receitas Próprias

As receitas de atividades próprias incluem receitas do programa Alinhamento Tributário, receitas fixas a prazos pagos (jornais), são reconhecidas no resultado em função de sua realização. As receitas relativas às doações ou contribuições voluntárias são registradas quando do recebimento financeiro em espécie, momento em que são consideradas realizadas.

(b) Receita de Convênios

A receita decorrente de convênios recebida na forma de atos executivos é reconhecida no resultado de exercício de natureza tributária, ao longo do período correspondente à despesa incorrida no desenvolvimento de cada programa.

(c) Receita Com Voluntários

As receitas de voluntários são registradas pelo regime de competência, baseado nos Termos de Voluntariado assinados entre as partes, cujo valor só é reconhecido pelo valor do salário/hora de um trabalhador em regime de CLT na mesma função exercida pelo voluntário.

(d) Receita Financeira

As receitas financeiras são reconhecidas conforme o prazo decorrido, usando o método de taxa efetiva de juros.

3.3.4 - Reconhecimento Das Despesas

As despesas são reconhecidas pelo seu valor original recebido quando incorridas.

a) Gratuidades - As Despesas de se custos das Gratuidades foram apuradas integralmente pelo regime de competência.

b) Reserva Fiscal - A Reserva Fiscal (despesas fiscais não pagas) é reconhecida como se a obrigação fosse devida.

NOTA 4 - JUZGAMIENTOS, ESTIMATIVAS E PROVISÕES SIGNIFICATIVAS

No elaboração das Demonstrações Contábeis foram avaliados julgamentos, estimativas e provisões contábeis para o reconhecimento de certos ativos e passivos e custos transacionados, a partir dos eventos e despesas dos períodos. A definição dos julgamentos, estimativas e provisões contábeis adotadas pela Administração foi baseada em sua avaliação das melhores informações disponíveis no data do relatório Demonstrações Contábeis, considerando o caráter de incerteza inerente, prevista de eventos futuros, além de análise de oportunidades quando aplicável.

As Demonstrações Contábeis incluem, portanto, várias estimativas, tais como, mas não se limitando a, seleção de vida útil dos bens do imobilizado e dos instrumentos financeiros.

NOTA 5 - GESTÃO DE RISCO FINANCEIRO

As atividades da Estrela se exercem a alguns riscos financeiros. Esses de Crédito e Risco de Liquidez:

(a) Risco de Crédito

O risco de crédito decorre de caixa e equivalentes de caixa, instrumentos financeiros e despesas em condições financeiras. Para as instituições financeiras são adotados somente títulos considerados confiáveis.

(b) Risco de Liquidez

A provisão do Fluxo de Caixa é realizada pelo Diretoria Financeira através da monitorização das provisões necessárias para assegurar que a Estrela tenha caixa suficiente para atender suas necessidades operacionais.

O excesso de caixa recebido pelo Estrela, além do saldo exigido para administração do Capital Circulante é investido em contas correntes com incidência de juros, depósitos a prazo, depósitos de curto prazo e títulos de valores mobiliários, considerando remunerações apropriadas ao líquido disponível para fornecer sempre suficiente conforme as rotineiras previstas.

NOTA 6 - CAIXA E EQUIVALENTE DE CAIXA

Este composto da seguinte forma, em 31 de dezembro de 2012 e de 2011:

Descrição	31/12/2012		31/12/2011	
	Em R\$	Em R\$	Em R\$	Em R\$
Caixa	4.128	7.403	-	-
Excesso Caixa Movimento	23.940	9.753	-	-
Com Restrição	25.905	9.753	-	-
Sem Restrição	-	-	-	-
Total	54.073	26.910	-	18.776

NOTA 7 - APLICAÇÕES

Enfermagem as aplicações em Fundos de Investimentos, registradas ao custo de aquisição e mensuradas das rendimentos até 31 de dezembro de 2012 e de 2011, usando uma taxa apropriada:

Descrição	31/12/2012		31/12/2011	
	Em R\$	Em R\$	Em R\$	Em R\$
Aplicação Curo Restrição	301	117.258	-	-
Aplicação Sem Restrição	18.218	83.127	-	-
Total	18.519	200.485	-	-

NOTA 8 - CRÉDITOS A RECEBER

Este composto da seguinte forma, em 31 de dezembro de 2012 e de 2011:

Descrição	31/12/2012		31/12/2011	
	Em R\$	Em R\$	Em R\$	Em R\$
Convênios e Contribuições e Receber	3.000	33.630	-	-
Projeto Mensal Apreensão Feroz	405.164	521.445	-	-
Total	408.164	555.065	-	-

O Crédito a Receber compreende as contas a receber de subvenções governamentais e convênios contábeis em convênios fiscais e os valores relativos às parcelas em parcelas jurídicas do Programa Alinhamento Tributário, incluindo os valores de resultado de mensuração das adições e os juros administrativos, reconhecidos pelo correspondente reconhecimento do serviço prestado. A administração da Estrela não tem convênios pessoais para desenvolver atividades que não consistem créditos de liquidação devedora. O prazo médio de recebimento é inferior a 90 dias e, por esse motivo, não foram identificadas saldos e transações para os quais o ajuste a valor presente fosse aplicável e relevante.

NOTA 9 - CRÉDITOS PREVIDENCIÁRIOS

Compreendem os valores das contribuições previdenciárias passivas mensais individualizadas.

NOTA 10 - IMOBILIZADO

Em 31 de dezembro de 2012 e de 2011, os bens do imobilizado apresentaram-se registrados da seguinte forma:

Descrição	Líquido Em 2012R\$	Líquido Em 2011R\$
Terrenos	162.060	240.000
Educação	123.934	125.934
Imóvel	3.800.000	-
Móveis e Utensílios	98.841	49.092
Terminologia, Informática e Telecomunicação	22.795	16.482
Máquinas e Equipamentos	78.556	19.940
Depreciação	(11.912)	-
Total	4.286.284	274.448

UNIT 11 - FINANCIAL STATEMENTS

PROVIDE AN OVERVIEW OF THE FINANCIAL STATEMENTS & THE INFORMATION THEY PROVIDE

11.1.1. BALANCE SHEET

ACCOUNT	2019	2018
ASSETS		
- Non-current	100,000	100,000
- Current	200,000	200,000
LIABILITIES		
- Non-current	50,000	50,000
- Current	150,000	150,000
EQUITY	300,000	300,000

11.1.2. STATEMENT OF FINANCIAL POSITION

ACCOUNT	2019	2018
ASSETS		
- Non-current	100,000	100,000
- Current	200,000	200,000
LIABILITIES		
- Non-current	50,000	50,000
- Current	150,000	150,000
EQUITY	300,000	300,000

11.1.3. STATEMENT OF FINANCIAL POSITION

ACCOUNT	2019	2018
ASSETS		
- Non-current	100,000	100,000
- Current	200,000	200,000
LIABILITIES		
- Non-current	50,000	50,000
- Current	150,000	150,000
EQUITY	300,000	300,000

11.1.4. STATEMENT OF FINANCIAL POSITION

ACCOUNT	2019	2018
ASSETS		
- Non-current	100,000	100,000
- Current	200,000	200,000
LIABILITIES		
- Non-current	50,000	50,000
- Current	150,000	150,000
EQUITY	300,000	300,000

11.1.5. STATEMENT OF FINANCIAL POSITION

ACCOUNT	2019	2018
ASSETS		
- Non-current	100,000	100,000
- Current	200,000	200,000
LIABILITIES		
- Non-current	50,000	50,000
- Current	150,000	150,000
EQUITY	300,000	300,000

11.1.6. STATEMENT OF FINANCIAL POSITION

ACCOUNT	2019	2018
ASSETS		
- Non-current	100,000	100,000
- Current	200,000	200,000
LIABILITIES		
- Non-current	50,000	50,000
- Current	150,000	150,000
EQUITY	300,000	300,000

11.1.7. STATEMENT OF FINANCIAL POSITION

ACCOUNT	2019	2018
ASSETS		
- Non-current	100,000	100,000
- Current	200,000	200,000
LIABILITIES		
- Non-current	50,000	50,000
- Current	150,000	150,000
EQUITY	300,000	300,000

11.1.8. STATEMENT OF FINANCIAL POSITION

ACCOUNT	2019	2018
ASSETS		
- Non-current	100,000	100,000
- Current	200,000	200,000
LIABILITIES		
- Non-current	50,000	50,000
- Current	150,000	150,000
EQUITY	300,000	300,000

UNIT 12 - FINANCIAL STATEMENTS

PROVIDE AN OVERVIEW OF THE FINANCIAL STATEMENTS & THE INFORMATION THEY PROVIDE

12.1.1. INCOME STATEMENT

ACCOUNT	2019	2018
REVENUE	1,000,000	1,000,000
EXPENSES		
- Cost of Sales	(600,000)	(600,000)
- Selling Expenses	(50,000)	(50,000)
- Administrative Expenses	(100,000)	(100,000)
- Depreciation	(50,000)	(50,000)
- Finance Costs	(20,000)	(20,000)
- Tax	(80,000)	(80,000)
PROFIT BEFORE TAX	100,000	100,000
TAX	(20,000)	(20,000)
PROFIT AFTER TAX	80,000	80,000

12.1.2. STATEMENT OF FINANCIAL POSITION

ACCOUNT	2019	2018
ASSETS		
- Non-current	100,000	100,000
- Current	200,000	200,000
LIABILITIES		
- Non-current	50,000	50,000
- Current	150,000	150,000
EQUITY	300,000	300,000

12.1.3. STATEMENT OF FINANCIAL POSITION

ACCOUNT	2019	2018
ASSETS		
- Non-current	100,000	100,000
- Current	200,000	200,000
LIABILITIES		
- Non-current	50,000	50,000
- Current	150,000	150,000
EQUITY	300,000	300,000

12.1.4. STATEMENT OF FINANCIAL POSITION

ACCOUNT	2019	2018
ASSETS		
- Non-current	100,000	100,000
- Current	200,000	200,000
LIABILITIES		
- Non-current	50,000	50,000
- Current	150,000	150,000
EQUITY	300,000	300,000

12.1.5. STATEMENT OF FINANCIAL POSITION

ACCOUNT	2019	2018
ASSETS		
- Non-current	100,000	100,000
- Current	200,000	200,000
LIABILITIES		
- Non-current	50,000	50,000
- Current	150,000	150,000
EQUITY	300,000	300,000

12.1.6. STATEMENT OF FINANCIAL POSITION

ACCOUNT	2019	2018
ASSETS		
- Non-current	100,000	100,000
- Current	200,000	200,000
LIABILITIES		
- Non-current	50,000	50,000
- Current	150,000	150,000
EQUITY	300,000	300,000

12.1.7. STATEMENT OF FINANCIAL POSITION

ACCOUNT	2019	2018
ASSETS		
- Non-current	100,000	100,000
- Current	200,000	200,000
LIABILITIES		
- Non-current	50,000	50,000
- Current	150,000	150,000
EQUITY	300,000	300,000

**CENTRO DE RECUPERAÇÃO CAMILLE FLAMARION
BALANÇO PATRIMONIAL
ENCERRADO EM 31 DE DEZEMBRO DE 2013**

ATIVO		DEMONSTRAÇÃO DAS RECEITAS E DESPESAS REF. ANO 2013			
	Saldo Anterior	Saldo atual	RECEITAS	Saldo Anterior	Saldo Atual
ATIVO CIRCULANTE			Convenio Municipal	118.080,00	109.238,40
CIRCULANTE			Convenio Municipal Idoso	70.116,51	-
Caixa e equivalente de caixa	66.754,61	2.466,92	Convenio Federal Idoso	35.138,95	-
ATIVO NÃO CIRCULANTE			Convenio Federal	66.665,65	91.840,66
NÃO CIRCULANTE			Convenio Estadual	8.040,00	-
Construção	506.631,25	515.804,81	Subvenção Municipal	30.000,00	-
Equipamentos	95.542,54	95.542,54	Associados Cooperados	194.120,00	246.340,00
Móveis e Utensílios	737,94	737,94	Provações Festivas	26.401,12	7.400,00
Veículos	9.240,89	9.240,89	Doações Diversas	20.010,00	38.335,00
TOTAL NÃO CIRCULANTE	612.152,62	621.326,18	Total	574.583,23	577.423,46
TOTAL ATIVO	678.907,23	623.793,13	DESPESAS		
PASSIVO			Folha de Pagamento	302.249,26	343.031,46
PASSIVO CIRCULANTE			Encargos Sociais	71.211,28	82.574,79
CIRCULANTE			Luз, telefone, água, gás	85.397,60	77.828,33
DNS e a receber	208.224,02	-	Medicamentos	28.525,60	19.826,46
Contas a pagar	40.000,00	-	Combustíveis	7.983,22	-
Empréstimo bancário	198.330,00	228.660,00	Material consumo uso	13.226,32	26.560,28
Parcelamento Previdenciário	-	248.224,09	Honorários Contábeis	7.849,00	13.792,00
TOTAL CIRCULANTE	446.554,02	476.884,09	Gastos pessoais internos	5.794,02	3.389,00
PATRIMÔNIO LÍQUIDO			Tarifas bancárias	129.305,82	51.387,63
Superavit	232.353,21	146.909,04	Alimentação	24.349,61	25.864,02
TOTAL PASSIVO	678.907,23	623.793,13	Despesas Diversas	36.409,05	16.570,62
RECONHECEMOS A EXATIDÃO DO PRESENTE BALANÇO PATRIMONIAL ENCERRADO EM 31 DE DEZEMBRO DE 2013			Despesas Jurídicas	-	1.793,00
			Total	713.312,98	662.597,63
			DEFICIT	(138.729,75)	(89.444,17)

Nelson Giza
CRC SP 33-432/O-5
CPF 026.481.338-20

Irla Lopes Ortiz
Presidente

Rosa Helena M. Elias
1ª Tesoureira

Evandro Tostolli
Conselho Fiscal

Tereza Silva Lopes
Conselho Fiscal

Ivone Saelli L. Gandolfi
Conselho Fiscal

Novo site da Prefeitura de Mauá

 maua.sp.gov.br



MAIS INTERATIVO

Você por dentro de tudo,
24 horas por dia.

Informações, Notícias
e Serviços.

Mais forte,
sempre presente



Nós cuidamos **de você.**



São + de

90
leitos

Apartamentos, enfermaria,
hospitais, suítes, UTI,
emergência de Pronto
Socorro e Leitos Day.

**Centro
cirúrgico**
de alta tecnologia

Para cirurgias
de alta
complexidade

**Pronto
Socorro 24h**
Clínica Médica,
Pediatría e Ortopedia

Ambulatório Médico
Especialidades
e **Exames**

Especialidades: Bucamaxilo, Cardiologia, Cirurgia Geral, Cirurgia Plástica, Endocrinologia, Endoscopia, Exames Cardiológicos, Gastroenterologista, Hematologista, Ortopedia, Otorrinolaringologia, Pneumologia, Vascular e Urologia.

Exames: Análises clínicas, Ultrassonografia, Teste enzimático, Mapa, ECG, Ecocardiograma, Tomografia, Radiologia, Endoscopia, Digestiva Alta, Colonoscopia, Retossigmoidoscopia, Cápsula Endoscópica, Ecoendoscopia (Ultrassom Endoscópico) com ou sem punção, Broncoscopia, Passagem de Balão Intraidástico.

Agende sua consulta

11 4512 5000

Rua Vicente Aletto, 78
Jardim Anchieta - Mauá

HOSPITAL vital

