



Descentralização de remédios de alto custo é discutida na região



Tema foi debatido por secretários municipais das sete cidades da região e representantes do Governo Estadual em reunião no Consórcio Intermunicipal Grande ABC

Pág. 03

Índice

Nossa Opinião	Pág. 02
Política	Pág. 05
Imóveis	Pág. 07
Cidades	Pág. 10
Esportes	Pág. 14

Saúde

UPA do Jardim Zaira é inaugurada com Pronto Atendimento Infantil

Esportes

Temporada 2017 da Fórmula 1 começa neste fim de semana



Clínica Veterinária
Andréia Courel

● Consultas ● Cirurgias ● Vacinas

● Castrações ● Banho e Tosa ● Pet Shop

www.clinicaandreiacourel.com.br

Rua Bernardo Morelli, 83 - Vila Guarani - Mauá - SP

4514-7518 **4516-2250**
99854-5304 **97562-6050**

Portal
Opinião Pública

Em comemoração aos 18 anos do Jornal Opinião Pública lançamos o mais novo e completo portal da cidade.

acesse e confira

www.portalopiniao publica.com.br

Editorial

Reino da desonestidade

Por que no Brasil vemos, cada vez mais, a desonestidade reinar? Será pela facilidade com que se consegue tudo por aqui quando se dá o famoso "jeitinho"? Será pela preguiça de fazer o certo, o que geralmente é mais trabalhoso? Será que é um problema de caráter? Enfim, são várias as perguntas que podem ser feitas quando este assunto é tratado.

Um exemplo disso é a principal notícia da semana no País, a operação Carne Fraca, que tem fiscalizado frigoríficos de grandes empresas do ramo alimentício e constatado uma série de problemas com a carne que os consumidores põem em suas mesas. Além dos pro-

blemas que foram detectados nos produtos, o principal mote da fiscalização realizada pela Polícia Federal se deu por conta de um esquema de pagamentos de propinas a funcionários do Ministério da Agricultura para que essas carnes não fossem fiscalizadas. Ou seja, além da suposta desonestidade dos responsáveis pelas empresas, haveria também desonestidade por parte de quem deveria evitar isso. Tudo por conta de dinheiro.

Outro exemplo fácil de ser notado é exposto pela operação Lava Jato. Quer maior símbolo de desonestidade do aquele que foi propagado pelos políticos do Brasil nos últimos anos?

Se for feita uma análise, até mesmo no cotidiano é possível notar esses exemplos, seja na não devolução de um troco errado, seja na falta de procura pelo dono de um celular ou de uma carteira encontrada na rua ou em algum local público, seja naquela fila que foi furada... por menores que essas atitudes sejam, elas são a prova de que o tirar vantagem é mais fácil e cômodo para o indivíduo.

Isso é algo para se refletir bastante, pois são esses exemplos que acabam sendo passados de geração para geração e perpetuando essas práticas. Se fazer o correto fosse aplicado com mais frequência, talvez parte dos problemas que o País vive acabasse.

Em Pauta

Wladimir Camargo

Carne Fraca I

Grandes redes de supermercados do Grande ABC anunciaram nesta terça-feira (21) a decisão de retirar de suas gôndolas produtos das empresas envolvidas na Operação Carne Fraca, da Polícia Federal. As bandeiras Pão de Açúcar, Extra e Assai informaram que "suspenderam preventivamente" a compra de produtos das fábricas interditadas pela operação: duas unidades da Peccin e a BRF Mineiros. Procurada, a APAS (Associação dos Supermercados) não quis comentar.

Carne Fraca II

Engraçado, para não dizer trágico, é que se os produtos de 21 frigoríficos foram proibidos de exportarem, por que esses mesmos produtos não foram proibidos de serem comercializados também em nosso País? Será que nós podemos comer que outros países não aceitam por terem irregularidades?

Carne Fraca III

Outra pergunta para a qual não conseguimos obter resposta é: se estão sabendo que a nossa carne e demais produtos derivados, como salsichas, linguiças, entre outros, estão sendo comercializados irregularmente há dois anos, por que só agora é que vem a tona essa notícia? Quer dizer que estamos há dois anos comendo carnes "podres" e só agora a Polícia Federal tomou isso público? Felizes estão os veganos e vegetarianos.

Mãe Doce

• Bombons • Chocolates • Doces • Sorvetes
• Descartáveis para Festas • Refrigerantes

4515-4444

Av. Dom José Gaspar, 1536 - Vl. Assis Mauá
(em frente ao Hospital Vital e Supermercado Lourencini)

Foto da Semana

Aos apreciadores da boa música, o "Boteco dos Amigos" traz aos domingos, a partir das 11h, um imperdível show de chorinho com o quarteto "Chorinho de Boteco". O Boteco dos Amigos fica na Rua Cesário Parmegiani, 518, no Jardim Santa Lídia, em Mauá.



LCD GRÁFICA
www.lcdgrafica.com.br

(11) 4543.6531

Cartões 250g Verniz Total

1.000 - 4x0 ... R\$35,00
1.000 - 4x4 ... R\$60,00

Folder 14x20 90g

5.000 - 4x0 ... R\$300,00
5.000 - 4x4 ... R\$330,00

Folder 10x15 90g

5.000 - 4x0 ... R\$150,00
5.000 - 4x4 ... R\$165,00

www.lcdgrafica.com.br

ELETRO MOTORES



OMEG VONDER DWT ANAGER DEWALT

LYNUS BRASIL WEG NOVA Makita

• COMÉRCIO E MANUTENÇÃO • MOTORES ELÉTRICOS
• ASSISTÊNCIA TÉCNICA, RÉVENDA e LOCAÇÃO
• FERRAMENTAS ELÉTRICAS • TRANSFORMADORES • BOBINAS MAGNÉTICAS

11 4511-5759 | 97438-0489

contato@eletronotorespower.com.br www.eletronotorespower.com.br

Rua Sarfuntino Juvenal de Lima, 71 Jardim Maria Enilda - CEP 09341-420 - Mauá - SP

Propostas para descentralização de medicamentos de alto custo é discutida no ABC

Foto: Divulgação



Descentralização de remédios de alto custo visa dar maior comodidade aos pacientes que precisam ter acesso a esse tipo de medicação

Os secretários de Saúde das sete cidades do Grande ABC estiveram no Consórcio Intermunicipal Grande ABC, na última terça-feira (21), para discutir propostas sobre a distribuição descentralizada de medicamentos de alto custo na região. As propostas sobre o tema foram apresentadas a representantes do governo estadual durante o encontro da Comissão Intergestores Regional (CIR). A medida, que já vem sendo debatida há algum tempo, tem como objetivo garantir que os usuários tenham mais comodidade na busca pelos medicamentos, contando com a participação da entidade regional das prefeituras e do governo estadual.

riam os medicamentos mensalmente em centros de distribuição localizados em Santo André, São Bernardo do Campo, São Caetano do Sul, Diadema e Mauá, sendo que esta última faria o repasse a Ribeirão Pires e Rio Grande da Serra. Desta forma, os municípios solicitariam subsídio estadual para custeio de despesas de armazenagem, logística e segurança.

Já a outra proposição, com logística diária, indicou que cada cidade passasse a receber pacotes de medicamentos provenientes da central de distribuição estadual, separados por paciente, sendo que cada cidade ficaria responsável pela entrega individualizada aos municípios.

Após as conversas, conduzidas pela diretora do Departamento Regional de Saúde (DRS 1) de São Paulo, Vânia Soares Azevedo

Tardelli, ficou decidido que tanto o Consórcio quanto o Estado analisariam os custos da operação de cada uma das propostas.

Para o coordenador do Grupo de Trabalho Saúde do Consórcio e secretário da pasta em São Bernardo do Campo, Geraldo Reple So-

brinho, o debate acabou sendo proveitoso. "As discussões estão evoluindo. As propostas apresentadas pelo GT serão levadas pelos

representantes do governo do Estado às instâncias superiores", afirmou.

Da Redação

Prazo para pagamento de primeira parcela do IPTU é prorrogado até o dia 30

O prazo de vencimento da primeira parcela do IPTU (Imposto Predial Territorial Urbano) foi prorrogado em Mauá. Agora, quem ainda não fez o pagamento do boleto poderá fazê-lo, com desconto, até o dia 30 de março, em agências da Caixa Econômica Federal.

Contribuintes que não possuem débitos com a Prefeitura de Mauá, tem desconto de 5% já calculado no valor do carnê. Além disso, quem optar pelo pagamento em duas parcelas, terá desconto de 10%. Os contribuintes que não receberam os carnês deverão verificar junto à Central de Atendimento ou pelos telefones 4512-7500 e 4512-7661 se os mesmos foram de-

volvidos pelos Correios. Em caso negativo, poderão solicitar a segunda via do carnê, gratuitamente, pela internet no site da Prefeitura pelo link de acesso rápido e IPTU/ 2ª via, do lado direito da tela, ou na Central de Atendimento.

Os pedidos de segundas vias não implicam modificação nas datas de vencimento dos tributos, mesmo que solicitadas

no dia do vencimento de quaisquer parcelas, nem suspendem os prazos de reclamação.

Os descontos já estão aplicados nos boletos. Verifique a existência de possíveis débitos na última página do carnê. O prazo para reclamação contra os lançamentos é de até 30 dias da data da notificação do lançamento tributário.

Da Redação

Foto: Divulgação



IPTU 2017
FIQUE POR DENTRO

Pagamento da primeira parcela do IPTU pode ser feita até o dia 30, com desconto

VESTIBULAR PREMIADO

FAÇA O VESTIBULAR EAD UNICESUMAR E CONCORRA A UM HB20 0KM + 1 BOLSA DE ESTUDOS.

1 HB20

+

1 BOLSA DE ESTUDOS

Pois é! Você tem a chance de acelerar o seu futuro com uma graduação em uma das melhores instituições de ensino do Brasil e ainda ganhar um carro zero! [Consulte regulamento completo pelo site: unicesumar.edu.br/ead/regulamentos](http://unicesumar.edu.br/ead/regulamentos)

Mauá
Rua Manoel Pedro Júnior, 280 - Vila Bocaina

(11) 3410-2228

Conversando com Wanessa Bomfim

Síndrome de Down: diga não ao preconceito

Muita gente não sabe, mas anualmente, no dia 21 de março, é celebrado o Dia Internacional da Síndrome de Down. O objetivo desta data é bem simples: conscientizar as pessoas sobre o quão importante é lutar pela inclusão dos portadores da síndrome de Down na sociedade, bem como lutar por direitos iguais e pelo bem estar dessas pessoas. Entretanto, ainda há uma grande dificuldade para se tratar esse tema da maneira devida por con-

ta da falta de informação. É por conta dela que surge o preconceito e os mitos.

A primeira coisa que precisamos entender sobre a síndrome de Down é que ela é uma mutação do material genético humano, que ocorre por conta de uma alteração cromossômica. Os portadores da síndrome possuem três cromossomos 21 na maior parte ou em todas as suas células, ficando com 47 cromossomos ao invés de 46, como a maioria da população. Dessa forma, ela não pode ser considerada uma doença e sim uma condição da pessoa que está associada a questões que devem ser observadas por seus pais desde o nascimento da criança.

Só a partir deste entendimento é que se pode caminhar adiante em questões como a inclusão dos

portadores da síndrome de Down na sociedade, sem preconceitos e sem limitações.

É preciso desenvolver em campanhas de conscientização para esclarecer que o portador de Down é também uma pessoa capaz, que pode ter um convívio normal na sociedade, sem restrições. Estudar, trabalhar, namorar, praticar esportes, casar, são apenas algumas das atividades que eles têm totais condições de fazer e que auxiliam em sua integração com amigos e familiares. E eles não podem ser privados disso.

Portadores da síndrome de Down possuem muito mais coisas em comum com o restante da população do que todos imaginam. Por isso, elas merecem ser tratadas com respeito e dignidade.

Wanessa Bomfim
Advogada e suplente a
vereadora



Vereador Chiquinho do Zaíra questiona obras de urbanização paralisadas no Jardim Cerqueira Leite

Na última terça-feira (21), o vereador Chiquinho do Zaíra apresentou requerimento de Nº 437/2017, onde solicitou informações ao Poder Executivo sobre as obras de urbanização no bairro Jardim Cerqueira Leite, que estavam previstas desde 2012 por meio de convênio fir-

mado com o Governo Federal e contratadas com a Caixa Econômica Federal para repasse de recursos.

O vereador justifica seu requerimento com base nas inúmeras reivindicações que tem recebido de moradores do bairro, que alegam que o bairro se encontra abandonado após o processo de retirada de famílias que viviam nas regiões mais vulneráveis da região.

O projeto original previa a realização de serviço técnico-social e retirada de famílias por meio do Programa Minha Casa Minha Vida que, posteriormente, seriam iniciadas obras de infraestrutura compostas por terraplanagem, contenção de encostas, drenagem pluvial, pavimentação, esgotamento sanitário, ener-

gia elétrica, iluminação pública, execução de escadarias e vielas. No entanto, após a retirada de centenas de famílias, as obras não se iniciaram desde então, e o cenário encontrado no bairro é parecido com cenário de guerra, isto porque as casas que tiveram famílias removidas foram demolidas para evitar que outras famílias ocupassem os imóveis vazios.

Dentre as informações solicitadas pelo vereador, destacam-se informações importantes, como, a que questiona se ainda existem e quantas são as famílias cadastradas do local que aguardam intervenção, além de qual a previsão para conclusão de todas as etapas contratadas para a completa urbanização do bairro.

Do Gabinete



Vereador Betinho Dragões prestigia inauguração da UPA do Jardim Zaíra

O vereador Betinho Dragões (PR) participou no último domingo (19) da inauguração da UPA (Unidade de Pronto Atendimento) do Jardim Zaíra. O equipamento, que fica localizado na Avenida Washington Luiz, 1.952, tem como objetivo ajudar no desafogo dos atendimentos em outras unidades.

Para Betinho Dragões, a unidade é fundamental para que os moradores do Jardim Zaíra e da região possam ter um local a que possam recorrer em casos emergenciais, sem precisarem se deslocar para outros pontos da cidade. Além disso, o vereador garantiu que ficará atento ao que vem sendo feito na UPA todo o seu mandato.

"Não basta (a UPA) estar bonita, ela tem que funcionar. Fiscalizarei o funcionamento da unidade, se os médicos estão trabalhando e se o atendimento está sendo realizado da maneira correta", afirmou.

O parla-

mentar também elogiou as outras duas novidades apresentadas na inauguração da unidade. A primeira delas é o PAI (Pronto Atendimento Infantil), o primeiro a ser aberto em Mauá. Já a segunda é a Farmácia 24 horas, que passará a oferecer medicamentos gratuitos, prescritos pelo médico durante o atendimento, a qualquer hora. "Eu, como pai, sei bem que é necessário ter muito cuidado com nossos filhos. Por isso a ideia de ter um Pronto Atendimento Infantil na cidade é excelente, pois atesta que elas serão atendidas da maneira correta. Já a Farmácia 24 horas é uma grande conquista para o município, que muitas vezes não pode pagar por seus medicamentos. Estamos no caminho certo e creio que continuaremos vendo melhorias na saúde mauaense", finalizou.

Da Redação



Vereador Betinho Dragões prestigiou abertura do Pronto Atendimento Infantil na UPA do Jd. Zaíra

No dia 07 de Março o Vereador Samuel Enfermeiro apresentou em Sessão Ordinária, Moção de Aplausos ao Excelentíssimo Prefeito Atila Cesar Monteiro Jacomussi por atender as reivindicações da população do Jardim Zaira 3, remodelando o trajeto da Linha 83 para otimizar o tempo dos passageiros.

O vereador parabenizou a iniciativa das municipais Rita Cristina, Rafaela Jenifer, Raquel e Maria, que estavam presentes em Plenário para assistir a Sessão, representando a população do Bairro.



David Barbosa

- Banho e Tosa
- Tratamento de Pelagem
- Curso de Banho e Tosa
- Tosa Show

Tel.: 2375-7379
97574-9434

coomladiapetshop@gmail.com
facebook.com/CaoMiadoPetShop

Rua Alonzo de Vasconcelos
Facheco nº 799a - VL Bocaina
Mauá - SP

Vereador Irmão Ozelito pede implantação de feira noturna no Jardim Itapeva

O vereador Irmão Ozelito solicitou, junto à Secretaria de Segurança Alimentar, a implantação da Feira Noturna na Praça Václav Cecon, no Jardim Itapeva. De acordo com o parlamentar, o pedido foi feito baseado nas reivindicações dos mora-

dores daquela região, que alegam precisar se deslocar ao bairro mais próximo quando desejam fazer um lanche casual ou comprar algum tipo de produto.

"Os moradores deste bairro precisam desta feira noturna, pois a implantação valorizará a região, a

autoestima de quem mora aqui e ainda alavanca a economia local", reforçou Irmão Ozelito. "Vamos continuar atendendo e atento a necessidade de cada bairro e as solicitações feitas pelas pessoas que nos procuram", encerrou o vereador.

Do Gabinete

Foto: Divulgação



Para Irmão Ozelito, feira noturna no Jardim Itapeva valorizaria o bairro



Admir Jacomussi quer maior fiscalização contra venda clandestina de gás em Mauá

Jacomussi cobra fiscalização sobre venda clandestina de gás

Ação cobra segurança e prioriza comerciantes registrados na Prefeitura

O vereador e presidente da Câmara Municipal de Mauá, Admir Jacomussi (PRP), apresentou nesta terça-feira (21) requerimento onde cobra informações da Prefeitura a respeito da fiscalização sobre a venda clandestina de gás no município. A proposta foi aprovada pela maioria dos vereadores.

Jacomussi participou de

reunião com representantes da categoria no último dia 15 e garantiu aos trabalhadores apoio nas ações de fiscalização contra a atividade irregular. "Esse é um primeiro passo. Quem trabalha com fornecimento de gás sabe a responsabilidade que essa atividade exige e a Prefeitura se comprometeu a notificar os vendedores clandesti-

nos", ressaltou.

Para o vereador, a ação valoriza os comerciantes regulares, que contribuem com impostos para a cidade e auxiliam na economia local. "Nosso intuito é o de incentivar o comércio seguro e formal desse tipo de mercadoria", destacou o vereador.

Do Gabinete

Antigas reivindicações do vereador Professor Betinho são atendidas pela prefeitura. Nesta semana o Parque Boa Esperança recebeu a operação tapa buracos

Desde a gestão passada o vereador Professor Betinho vem pedindo melhorias para o parque boa esperança e outros bairros.

Agora a prefeitura está atendendo aos pedidos

A atual gestão do Prefeito Atila Jacomussi tem atendido antigos pedidos do vereador Professor Betinho, algo que não aconteceu na antiga administração.

São diversos pedidos de melhorias em diversos bairros da cidade. Um dos pedidos foi a realização de operação tapa buracos no Par-

que Boa Esperança, reivindicação que foi feita ainda no ano passado, para o antigo governo.

A população vinha reclamando, e com razão, do descaso com o bairro, pois existiam algumas dezenas de buracos muito antigos por diversas ruas daquela localidade, o que colocava em risco a segurança de

motoristas e pedestres.

Atendendo ao pedido do vereador, nesta semana a Prefeitura realizou operação tapa buracos no bairro e inúmeros buracos herdados da antiga administração foram tapados. A operação foi acompanhada de perto pelo vereador.

Como integrante do Poder Legislativo municipal, o vereador tem como função primordial representar os interesses da população perante o poder público. Atento a isto, semanalmente, o vereador apresenta para a prefeitura diversos pedidos de benfeitorias, obras e serviços para diversos bairros da cidade. Depois, acompanha e cobra a solução dos problemas. Foi o que aconteceu no Parque Boa Esperança. A população agradece!

Do Gabinete

Felipe do MSTU é pré-candidato a deputado pelo PROS

No próximo dia 6 de maio será realizada a pré-convenção do PROS (Partido Republicano da Ordem Social) para a oficialização dos nomes dos pré-candidatos que irão disputar as eleições de 2018 para os cargos de Deputado Estadual e Federal.

O evento, que será realizado na Câmara Municipal de São Paulo, terá como representante da cidade de Mauá Felipe do MSTU, coordenador Estadual do Movimento dos Sem-Terra Urbanos e filho do vereador Severino do MSTU.

Para Felipe do MSTU, essa é uma oportunidade para crescimento do partido e, caso seja eleito, também será

um crescimento de Mauá. "Hoje nossa cidade não possui nenhum deputado, e isso tem que mudar. Teremos outros nomes na cidade, mas acho que, com o resultado das últimas eleições,

podemos esperar uma boa votação. Não sei se me elejo, mas a intenção é somar votos para o PROS", completou Felipe do MSTU.

Do Gabinete

Foto: Divulgação



Pedido de operação tapa buraco feito pelo Professor Betinho foi atendido

Foto: Divulgação



Felipe do MSTU representará Mauá em pré-convenção do PROS

Finanças & Negócios

Como entender a reforma da previdência

Para evitar a quebra do sistema previdenciário nacional, o governo criou a PEC 287 que tramita na Câmara, trata-se de um conjunto de medidas como proposta de reforma da previdência segue os principais pontos: Idade mínima para aposentar, tempo mínimo de contribuição de 25 anos, benefício integral após 49 anos de contribuição, mesmas condições para servidores públicos, revisão das regras para pensões, proibição do

Pontos	Hoje	Com a Reforma
Idade mínima para aposentadoria	Não há	65 anos
Aposentadoria por tempo de contribuição	30 anos para mulheres 35 para homens	Deixa de existir
Tempo mínimo de contribuição	15 anos	25 anos
Pensões por morte	Valor integral ao salário mínimo	50% do valor integral + 10% por dependente
Acúmulo de benefícios	Permitido receber mais de um benefício	Proibido acumular benefício
Trabalhadores Rurais	Mínimo de 15 anos de trabalho no campo	Mesmas regras do regime geral

acúmulo de benefícios, regras iguais para homens e mulheres e ajustes para policiais, bombeiros, militares e parlamentares.

O governo justifica que o crescimento do rombo nas contas está associado à crise econômica de 2015, aumento do desemprego, envelhecimento da população, aposentadoria precoce, fraudes e em nenhum momento

cita que desta conta de orçamento há outros destinos para cobrir ou financiar gastos do governo.

Além da aprovação das novas medidas, deverão ser analisadas as regras de transição, principalmente para os que estão próximos de se aposentar, como direito adquirido, as novas regras consideram para homens com mais de 50 anos de idade e mulheres com mais de 45 anos de idade.

Gilson Fontes Santos
Professor e Consultor

A síndrome de Down

Por Fabiana Ladeiro

Nesta semana, dia 21 de março, comemoramos o dia Internacional da Síndrome de Down. Esta data foi proposta pela Down Syndrome International, porque esta data se escreve como 21/3 (ou 3-21) o que faz alusão à trissomia do 21.



A primeira comemoração da data foi em 2006.

Mas, o que é Síndrome de Down (SD)?

A Síndrome de Down é uma alteração genética produzida pela presença de um cromossomo a mais, o par 21, por isso também conhecida como trissomia 21. Não se conhece o que causa esta alteração, mas está demonstrado cientificamente que esta disfunção acontece independente de raça, nível cultural, social, ambiental, econômico, etc.

É possível que esta alteração cromossômica seja detectada durante a gestação através de um diagnóstico pré-natal, por exemplo, da amniocentese (pulsão transabdominal do líquido

amniótico). Por isso, é muito importante que toda a gestante faça o pré-natal corretamente!

A SD não é uma doença. A maioria das pessoas com SD falam, andam, podem frequentar a escola normalmente, praticam esportes e constituem família. O que impossibilita estas pessoas de interagirem normalmente com a sociedade não é a deficiência, e sim o preconceito. Não devemos nos esquecer que a SD pode ocorrer em qualquer família. Combatemos o preconceito quando colocamos o respeito em primeiro lugar.

Por isso, a todas as pessoas com SD e suas famílias, o meu carinho, o meu respeito e o meu olhar!

FARMAFLORA

FARMÁCIA DE MANIPULAÇÃO

Fórmulas Alopáticas - Produtos Naturais - Florais
Chás - Suplemento Alimentar

Fones: (11) 4546-4210 / 4518-8020

farmaflorenaturais@hotmail.com

Rua Havana, 41D- Pq. das Américas - Mauá - São Paulo



Nova UPA Jardim Zaira



AGORA COM

P.A.I.
PRONTO ATENDIMENTO
INFANTIL

FARMÁCIA
24h

MAIS
QUALIDADE
NO ATENDIMENTO



Av. Washington Luiz, 1.952





ALTO PADRÃO
IMÓVEIS E CONSTRUÇÕES
CRECI 24.818-J - 2ª Região

Ligue: 11 **4555-2011**
www.altopadraoimoveis.com.br

Locação - Venda
Construção - Lançamentos

Central de negócios: Princesa Isabel, 434 - Vila Bocaina - Mauá

Apartamentos

Locação

Galpão - Salão

Casa - Sobrado

JARDEIM PEDROSO
Ótimo apartamento com 54m², 2 dorms, sala, cozinha, wc, área de serviço, 1 vaga coberta.
R\$ 250.000,00
REF: 7659

VILA BOCAINA
Apto c/ 90m², 3 dorms sendo 1 suite, wc social, sala, cozinha, área de serviço, 2 vagas.
R\$ 1.500,00 ALUGUEL
REF: 7674

VILA FALCHI
Ótimo galpão c/ 200m², com 4 wc.
R\$ 2.200,00 ALUGUEL
REF: 7014

PARQUE DAS AMÉRICAS
Casa Térrea, com 2 dorms, sala, cozinha, A.S, 1 vaga de garagem coberta, Aceita financiamento.
R\$ 330.000,00
REF: 7446

PARQUE SÃO VICENTE
Lindo apartamento com 61m², 2 dorms, sala, cozinha, wc, área de serviço, 1 vaga coberta.
R\$ 230.000,00
REF: 7714

VILA BOCAINA
Galpão c/ 300m², 4 wcs, mezanino com 30m², bem localizado!
R\$ 5.000,00 ALUGUEL
REF: 7301

VILA BOCAINA
Galpão c/ 300m², 4 wcs, mezanino com 30m², bem localizado!
R\$ 5.000,00 ALUGUEL
REF: 7301

PARQUE BANDEIRANTES
Terreno com 500m², com 6 casas no quintal, 278m² construídos, 2 dorms, wc, coz, A.S, sl estar, 2 vagas
R\$ 380.000,00
REF: 7291

PARQUE SÃO VICENTE
Ótimo acabamento! 90m², 3 dorms sendo 1 suite, wc, sala 2 amb, cozinha, A.S e 2 vagas.
R\$ 320.000,00
REF: 7728

VILA BOCAINA
Casa c/ 80m², 2 dorms, sala, cozinha, wc social, área serviço, 1 vaga.
R\$ 850,00 ALUGUEL
REF: 7597

SERTÃOZINHO
650m², 6 wc (sendo 2 adaptados), refeitório, escritório, mezanino, pé direito 8 metros.
R\$ 11.500,00 ALUGUEL
REF: 7109

PARQUE CAPUAVA
Casa térrea com boa localização, próximo de padaria, supermercado sacolão e av. dos estados.
R\$ 370.000,00
REF: 6775

JARDIM ESTRELA
Apartamento com 42m², 3 dormitórios, sala, wc, cozinha, área de serviço.
R\$ 180.000,00
REF: 6446

VILA BOCAINA
Salão bem localizado, c/ 40 m², 1 wc.
R\$ 2.000,00 ALUGUEL
REF: 7388

JARDIM SÔNIA MARIA
Galpão c/ 290m², Pé direito 6m, mezanino, cozinha, wc.
R\$ 3.000,00 ALUGUEL
REF: 4389

JARDIM PRIMAVERA
Excelente sobrado com 3 dorms sendo 1 suite, sala 2 ambientes, 2 vagas Aceita financiamento.
R\$ 500.000,00
REF: 7657

JARDIM ESTRELA
51m², 2 dorm, wc, sala dois ambientes, cozinha, Aceita financiamento.
R\$ 190.000,00
REF: 7544

VILA BOCAINA
Salão bem localizado, c/ 40 m², 1 wc.
R\$ 2.000,00 ALUGUEL
REF: 7388

PARQUE DAS AMÉRICAS
Galpão c/ base de 325m², 2 salas sendo 1 c/ 19m² e 1 c/ 15m². Ponto comercial.
R\$ 8.000,00 ALUGUEL
REF: 6799

PARQUE SÃO VICENTE
Excelente sobrado com 3 dorms, sala, copa coz, 2 vgs de garagem, somente contrato de compra e venda
R\$ 340.000,00.
REF: 7658

JARDIM ESTRELA
53m², 3 dorm, wc, sala 2 ambientes, cozinha com moveis planejados, área de serviço, 1 vaga.
R\$ 212.000,00
REF: 6118

VILA BOCAINA
Salão bem localizado, c/ 40 m², 1 wc.
R\$ 2.000,00 ALUGUEL
REF: 7388

PARQUE DAS AMÉRICAS
Galpão c/ base de 325m², 2 salas sendo 1 c/ 19m² e 1 c/ 15m². Ponto comercial.
R\$ 8.000,00 ALUGUEL
REF: 6799

PARQUE SÃO VICENTE
Lindo sobrado 258,00m² cozinha plan, sl de estar, lavabo, dormitórios plan. Aceita financiamento.
R\$ 680.000,00
REF: 7578

VILA BOCAINA
183m², 4 dorms sendo 2 suítes, sala ampla, sala jantar, coz, c/ dispensa, wc social, lavabo, 2 vagas.
R\$ 2.500,00 ALUGUEL
REF: 7592

Terrenos

VILA SANTA CECILIA
Salão comercial com 486,20m², 3 pavimentos, tendo cozinha, wc e uma casa nos fundos.
R\$ 700.000,00
REF: 7122

JARDIM ANCHIETA
Belíssimo sobrado c/ 140m², 3 suítes, sala, coz, wc social, quintal, 3 vagas.
R\$ 1.700,00 ALUGUEL
REF: 7616

VILA VITÓRIA
Apto c/ 56m², 2 dorms, sala, cozinha, área de serviço, wc social, 1 vaga.
R\$ 1.110,00 ALUGUEL
REF: 7367

JARDIM GUAPITUBA
Terreno bem localizado, com 125m² próximo ao centro, comércio e estação
R\$ 205.000,00
REF: 7481

VILA MAGINI
Salão comercial c/ 80m², pé direito 4 metros, 2 wcs, 1 vaga.
R\$ 1.500,00 ALUGUEL
REF: 6969

JARDIM PEDROSO
Casa c/ 80m², 3 dorms, sala, cozinha, 1 wc, área de serviço, quintal, 1 vaga.
R\$ 1.100,00 ALUGUEL
REF: 7227

ATENÇÃO SENHORES PROPRIETÁRIOS
ESTAMOS CADASTRANDO IMÓVEIS PARA VENDA E LOCAÇÃO.
CONTATE-NOS

ATENÇÃO CORRETORES
estamos contratando
CONTATE-NOS

JARDIM MAUÁ
Casa c/ 2 dormitórios, wc social, sala, cozinha, área de serviço, quintal, 2 vagas.
R\$ 1.000,00 ALUGUEL
REF: 7234

LAR DO MENOR DE MAUÁ – CNPJ: 50.133.354/0001-82
BALANÇO PATRIMONIAL DO EXERCÍCIO FINDO EM 31 DE DEZEMBRO DE 2016

ATIVO	2016	2015	PASSIVO	2016	2015	
ATIVO CIRCULANTE	30.994,40	94.772,53	PASSIVO CIRCULANTE	583,39	1.608,44	
DISPONÍVEL	30.981,20	94.759,33	Fornecedores	583,39	1.518,77	
Caixa e equivalentes de caixa	30.981,20	94.759,33	Obrigações Tributárias	-	89,67	
VALORES E CRÉDITOS RECUPERÁVEIS	13,20	13,20	PATRIMÔNIO LÍQUIDO	696.605,11	783.780,68	
ISS a recuperar	13,20	13,20	Patrimônio Social	783.780,68	705.778,73	
ATIVO NÃO CIRCULANTE	666.194,10	90.616,59	Déficit/Superávit do Período	(87.175,57)	78.001,95	
Imobilizado	971.834,96	971.834,96	TOTAL DO PASSIVO	697.188,50	785.389,12	
(-) Depreciações/Amortizações acumuladas	(305.640,86)	(281.218,37)	DEMONSTRAÇÃO DAS MUTAÇÕES DO PATRIMÔNIO SOCIAL LÍQUIDO			
TOTAL ATIVO	697.188,50	785.389,12	2016			
DEMONSTRAÇÃO DO RESULTADO DO EXERCÍCIO FINDO EM 31 DE DEZEMBRO DE 2016				PATRIMÔNIO SOCIAL	SUPERÁVIT (DÉFICIT) ACUMULADOS	TOTAL
RECURSOS OPERACIONAIS	2016	2015	SALDO EM DEZEMBRO DE 2014	764.906,34	(62.959,61)	701.946,73
Recursos	808.204,02	976.005,94	Transferência para o Patrimônio Social	(62.959,61)	62.959,61	-
RECURSOS OPERACIONAIS LÍQUIDOS	808.204,02	976.005,94	Superávit do Exercício		78.001,95	78.001,95
DESPESAS OPERACIONAIS			SALDO EM DEZEMBRO DE 2015	701.946,73	81.833,95	783.780,68
Despesas Administrativas - Sede	43.102,98	89.620,92	Transferência para o Patrimônio Social	78.001,95	(78.001,95)	-
Despesas Estado de Educação - Estadual	23.853,71	43.151,46	Déficit do Exercício		(87.175,57)	(87.175,57)
Despesas Conv. Coop. Tec. Financeira - Municipal	701.610,33	593.990,27	SALDO EM DEZEMBRO DE 2016	779.948,68	(83.343,57)	696.605,11
Despesas Secret. De Cidad. e Ação Soc. - Federal	124.408,80	168.063,00	Leardini Contabilidade		Geisa de Lima Giovani	
TOTAL	(892.975,82)	(894.825,65)			CRC 1SP234144/O-9	
RESULTADO FINANCEIRO						
Despesas Financeiras	2.403,77	3.178,34				
TOTAL	(2.403,77)	(3.178,34)				
RESULTADO FINAL DO PERÍODO – SUPERÁVIT/DÉFICIT	(87.175,57)	78.001,95				

ASSOCIAÇÃO DE PAIS E AMIGOS DOS EXCEPCIONAIS MAUÁ - CNPJ: 57.612.756/0001-09
BALANÇO PATRIMONIAL DO EXERCÍCIO FINDO EM 31 DE DEZEMBRO DE 2016

ATIVO	2016	2015	PASSIVO	2016	2015	
ATIVO CIRCULANTE	142.436,60	246.827,39	PASSIVO CIRCULANTE	14.849,75	145.023,85	
DISPONÍVEL	55.196,92	177.983,33	Fornecedores	11.800,71	16.936,92	
Caixa e Equivalentes de Caixa	55.196,92	177.983,33	Impostos e Contribuições a Recolher	3.049,04	30.097,91	
DIREITOS REALIZÁVEIS	87.239,68	86.844,06	Obrigações e Encargos Sociais Trabalhistas	-	88.429,02	
Adiantamento a Empregados	87.108,48	86.752,26	Outros Débitos	-	9.560,00	
Outros Créditos	131,20	91,80	PATRIMÔNIO LÍQUIDO	289.130,02	396.513,44	
ATIVO NÃO CIRCULANTE	161.543,17	276.709,90	Patrimônio Social	442.429,15	504.863,24	
Realizável a Longo Prazo	20.675,74	20.675,74	Déficit do Exercício	(153.299,13)	(168.349,80)	
Investimentos	-	61.811,91	TOTAL DO PASSIVO	303.979,77	541.537,29	
Imobilizado	668.494,24	668.494,24	DEMONSTRAÇÃO DAS MUTAÇÕES DO PATRIMÔNIO SOCIAL LÍQUIDO			
Intangível	2.268,35	2.268,35	2016			
Imobilizado - Assistência Social	30.000,00	30.000,00		PATRIMÔNIO SOCIAL	SUPERÁVIT (DÉFICIT) ACUMULADOS	TOTAL
Imobilizado - Educação	42.389,83	42.389,83	SALDO EM DEZEMBRO DE 2014	438.392,42	(44.770,36)	393.622,06
(-) Depreciações/Amortizações Acumuladas	(602.284,99)	(548.930,17)	Transferência para o Patrimônio Social	(37.977,16)	37.977,16	-
TOTAL ATIVO	303.979,77	541.537,29	Ajuste do Exercício Anterior	164.447,98	6.793,20	171.241,18
DEMONSTRAÇÃO DO RESULTADO DO EXERCÍCIO FINDO EM 31 DE DEZEMBRO DE 2016			Déficit do Exercício		(168.349,80)	(168.349,80)
RECURSOS OPERACIONAIS	2016	2015	SALDO EM DEZEMBRO DE 2015	564.863,24	(168.349,80)	396.513,44
Recursos	2.125.173,78	1.916.732,79	Transferência para o Patrimônio Social	(168.349,80)	168.349,80	-
RECURSOS OPERACIONAIS LÍQUIDOS	2.125.173,78	1.916.732,79	Ajuste do Exercício Anterior	45.915,71		45.915,71
DESPESAS OPERACIONAIS			Déficit do Exercício		(153.299,13)	(153.299,13)
Despesas Administrativas - Sede	316.548,31	358.660,83	SALDO EM DEZEMBRO DE 2016	442.429,15	(153.299,13)	289.130,02
Despesas Estado de Educação - Estadual	741.614,40	754.255,67	Geisa de Lima Giovani		Edi Aparecida Banhara	
Despesas Conv. Coop. Tec. Financeira - Municipal	1.131.413,84	903.364,25	Contadora		Tesoureira	
Despesas de Cid. e Ação Social - Federal	55.897,02	59.292,79	RG: 22.523.331-9		RG: 6.515.336-4	
Despesas - Subvenção Social	6.000,00	6.000,00	CPF: 140.221.728-69		CPF: 639.284.268-34	
Despesas Secret. de Cidad. e Ação Soc. - Estadual	21.405,54	9.187,20	CRC (SP) 1SP234144/O-9			
TOTAL	(2.272.879,11)	(2.090.760,74)			Luiz Augusto Gonçalves de Almeida	
RESULTADO FINANCEIRO					Presidente	
Despesas Financeiras	5.593,80	-			RG: 5.009.123-2	
Receitas Financeiras	-	5.678,15			CPF: 658.110.708-53	
TOTAL	5.593,80	5.678,15				

IRMANDADE DA SANTA CASA DEMISERICÓRDIA DE MAUÁ
CNPJ 57.553.265/0001-34

Balanco Patrimonial em 31 de dezembro de 2016 e 2015

ATIVO	2016	2015	PASSIVO	2016	2015
ATIVO CIRCULANTE	20.378.680	18.540.466	PASSIVO CIRCULANTE	24.875.815	23.020.504
Disponível	576.171	1.106.571	Provisões Técnicas de Op. de Assist. à Saúde	9.285.869	7.744.183
Realizável	19.802.508	17.433.895	- Provisão de Contraprestações Não Ganhas	2.311.465	3.184.623
Aplicações Financeiras	1.599.855	1.489.300	- Provisão de Eventos a Liquidar para SUS	1.416.792	1.485.029
- Aplicações Vinculadas a Provisões Técnicas	909.855	801.297	- Provisão de Eventos a Liquidar	1.589.125	1.198.105
- Aplicações Não Vinculadas	690.000	688.003	- Provisão de Eventos Ocorridos e Não Avisados	3.968.487	1.876.425
Créditos de Operações e/ Planos de Ass. à Saúde	3.012.466	4.147.532	Débitos Op. Ass. à Saúde Não Relac. e/ Plano Saúde da OPS	2.330.820	3.541.657
- Contraprestações Pecuniárias a Receber	3.012.466	4.147.532	Tributos e Contribuições a Recolher	3.186.705	4.028.460
Créditos Operacionais Não Relacionados e/ Planos Bens e Títulos a Receber	4.738.361	1.294.800	- Tributos e Contribuições	2.134.904	3.498.303
Despesas Antecipadas	65.654	15.369	- Parcelamento Tributos e Contribuições	1.051.801	530.158
ATIVO NÃO CIRCULANTE	10.834.205	7.800.916	Empréstimos e Financiamentos a Pagar	5.723.884	4.004.035
Realizável a Longo Prazo	3.109.256	3.066.787	Débitos Diversos	4.348.536	3.702.149
- Títulos e Créditos a Receber	194.688	194.688	PASSIVO NÃO CIRCULANTE	5.357.643	1.636.461
- Depósitos Judiciais e Fiscais	58.758	16.290	Provisões de Eventos a Liquidar para SUS Parcelado	159.778	-
- Outros Créditos a Receber a Longo Prazo	2.855.809	2.855.809	Provisões	479.915	219.648
Imobilizado	7.724.949	4.734.031	- Provisões para Ações Judiciais	479.915	219.648
Imóveis de Uso Próprio	3.705.180	1.187.990	Tributos e Encargos a Recolher	3.130.854	-
- Imóveis - Hospitalares	2.505.180	1.187.990	Empréstimos e Financiamentos a Pagar	1.587.096	1.416.813
- Imóveis - Não Hospitalares	1.200.000	-	PATRIMÔNIO SOCIAL	979.426	1.684.416
Imobilizado de Uso Próprio	3.934.067	3.133.891	Reservas	3.629.608	3.325.746
- Hospitalares	2.129.620	1.835.847	- Reservas de Lucro	3.629.608	3.325.746
- Não Hospitalares	1.804.446	1.298.044	Prejuízos Acumulados	-2.650.181	-1.641.330
Imobilizações em Curso	79.554	406.002	TOTAL DO PASSIVO	31.212.884	26.341.381
Outras Imobilizações	6.148	6.148			
TOTAL DO ATIVO	31.212.884	26.341.381			

Demonstração dos Superávits (Déficits) em 31 de dezembro de 2016 e 2015.

	R\$1,00	
	2016	2015
Receita de Contraprestações Efetivas	46.833.540	34.324.087
-Receitas com Operações de Assistência à Saúde	46.833.540	34.324.087
Contraprestações Líquidas	46.688.084	34.324.087
(-) Eventos Indenizáveis Líquidos	-19.356.309	-13.408.823
Eventos Indenizáveis / Sinistros Retidos	-17.264.246	-13.058.823
Varição da Provisão de Eventos/ Sinistros Ocorridos e Não Avisados	-2.092.062	-350.000
(=) RESULTADO DAS OPERAÇÕES COM PLANOS DE ASSIST. À SAÚDE	27.477.231	20.915.264
(+/-) Outras Rec./ Desp. Operacionais	33.300.653	29.568.333
Outras Rec. Operac.de Assist. À Saúde	1.300	2.080
Rec. Operac. De Assist.à Saúde Não Relac. Com Planos	33.299.353	29.566.253
Rec.com Operações de Assist. Méd.-Hosp./Odonto	28.736.164	25.255.941
Rec.com Operações de Assist. Méd.-Hosp./Odonto (SUS)	4.177.874	3.843.646
Outras Recéitas Operacionais	385.314	466.666
(-) Outras Desp. Operac. Com Planos de Assist. À Saúde	-811.232	-304.115
(-) Outras Desp. Operac. Com Planos de Assist. À Saúde	-665.776	-296.497
(-) Provisão para Perdas de Crédito	-145.456	-7.619
(-) Desp.Operac.de Assist. À Saúde Não Relac. C/ Planos	-25.159.214	-24.577.533
RESULTADO BRUTO	34.807.438	25.601.948
(-) Despesas de Comercialização	-3.801.250	-1.229.818
(-) Despesas Administrativas	-30.109.879	-24.454.725
RESULTADO OPERACIONAL	896.309	-82.595
Resultado Financeiro	-2.109.368	-1.345.514
Receitas Financeiro	499.344	354.293
Despesas Financeiro	-2.608.712	-1.699.807
Resultado Patrimonial	557.328	1.484.055
Receitas Patrimoniais	557.328	1.484.055
Despesas Patrimoniais		
RESULTADO LÍQUIDO	-655.730	55.946

Demonstrações Financeiras relativas ao exercício findo em 2016 publicadas resumidamente. As Demonstrações Financeiras completas, compostas por Balanco Patrimonial, Demonstração do Resultado do Exercício, Demonstração das Mutações do Patrimônio Líquido, Demonstração de Fluxos de Caixa, Notas Explicativas às Demonstrações Financeiras, Parecer do Conselho Fiscal da Irmandade da Santa Casa de Misericórdia de Mauá e do Parecer dos Auditores Independentes estão à disposição dos interessados na sede da entidade Av. Dom José Gaspar, 1374, Vila Assis Brasil -Mauá - SP

Wilson Augusto
Provedor

Harry HorstWalendy Filho
Diretor Superintendente

Associação Tryade, de Mauá, recebe doação de livros

A Associação Tryade Mauá foi uma das entidades do Grande ABC que receberam, durante o mês de março, a doação de livros do projeto Mais Coisas Sobre Outras Coisas de A a Z. A iniciativa é realizada pela Carbono 60 e pelo Programa de Ação Cultural da Secretaria de Estado da Cultura de São Pau-

lo, com patrocínio da Unipar Indupa, e tem como objetivo incentivar a leitura de crianças.

Ao todo, 2.575 unidades do livro Mais Coisas Sobre Outras Coisas de A a Z, escrito por Jailson de Almeida, foram impressas, sendo que 2.075 livros têm sido doados para escolas públicas, bibliotecas e asso-

ciações do terceiro setor de Santo André - e Paranapiacaba, Ribeirão Pires, Rio Grande da Serra e Mauá. A doação dos livros ocorre durante todo o mês. A Associação Tryade recebeu, segundo Cauê Gregório, um dos responsáveis pela parte administrativa da entidade, 45 livros que serão encaminha-

dos para algumas alunas, já que eles são voltados para um público mais infantil.

Além disso, oficinas de produção literária para professores - que são multiplicadores - e crianças - foco do projeto - têm sido realizadas para falar sobre a construção dos poemas do livro. Por fim, o autor fará um evento de lançamento com as 500 unidades reservadas a ele em abril, finalizando o projeto.

De acordo com os organizadores da ação, "esse é um projeto que busca democratizar o acesso aos bens culturais, priorizando crianças de família pobres e em situação de vulnerabilidade social. Inclusive Rio Grande da Serra e Mauá são regiões de baixo IDH, com carências em diversos setores, necessitando de projetos culturais que ofereçam gratuidade de acesso para inclusão sociocultural".

Da Redação



Livros foram doados a escolas públicas, bibliotecas e associações do Grande ABC

Dia do Grafitti é celebrado com calendário especial em Mauá

Comemorado na próxima segunda-feira (27), o Dia do Grafitti recebeu uma programação especial em Mauá. Segundo a Prefeitura, entre os dias 20 e 26 deste mês, uma série de atividades serão realizadas na cidade em homenagem a data. A programação deve atender de crianças a adultos interessados em conhecer um pouco mais sobre os estilos e a cultura do Grafitti, sua história e as tendências.

A maior parte das atividades acontecerão no CEU das Artes, no Parque das Américas. Na segunda-feira (20), por exemplo, aconteceu a Oficina de Lambe-Lambe, volta-

da para crianças a partir de 7 anos de idade. O lambe-lambe é uma técnica de grafite que usa cartazes como intervenção urbana. As técnicas de Stencil, que utiliza placas como molde, e de Stickers, que usa adesivos para compor os painéis, também terão destaque nas oficinas (confira a agenda no anexo).

Já nos dias 23 e 24 a Casa do Hip Hop, na vila Magine, discutirá o papel da Mulher no Grafitti. Para fechar o evento, artistas da cidade farão um painel de Grafitti em 6 metros de muro entre as estações do Guapituba e de Mauá.

Da Redação



APRESENTA A BANDA COVER:



Tributo à Legião Urbana

29 de março, às 19h
Praça 22 de Novembro

Em homenagem à semana de aniversário do Renato Russo, a banda toca e canta os maiores clássicos da eterna Legião Urbana.



Loja Mãe Doce aposta em variedade de produtos e bons preços para atrair clientes durante a Páscoa

Com a proximidade da Páscoa, é hora de muita gente sair em busca das melhores ofertas que garantam a compra dos tradicionais Ovos de Páscoa, ou mesmo de chocolates em barras, bombons, trufas, etc. E um dos estabelecimentos mauenses que tem se organizado para atender bem ao público é a loja de doces e artigos de festas Mãe Doce, localizada na

Vila Assis.

Inaugurada a cerca de quatro meses, a loja vem se preparando para atender ao público que a visitar em busca dos melhores preços. Segundo o proprietário do estabelecimento, Aroldo Sgobin, a Mãe Doce já está se movimentando junto aos fabricantes de chocolate, para fornecer uma boa diversidade de produtos com preços acessíveis

para os clientes.

"Nós estamos para receber, dos fabricantes, muitas promoções de barras de chocolate e queremos repassar essas ofertas para os clientes", garantiu o proprietário.

Além dos produtos, Sgobin revelou que o estabelecimento também terá horários diferenciados de atendimento aos clientes, o que dá mais oportunidades para que as ofertas sejam

aproveitadas e as compras aconteçam.

"Nos três finais de semana que antecedem a Páscoa nós iremos trabalhar também aos domingos, das 8h às 13h, para aumentar o poder de atendimento ao cliente. Quem não puder vir de manhã, poderá vir à tarde", disse Sgobin, frisando que o expediente nos dias restantes será das 9h às 19h.

Negócio inspirado em sucesso familiar

Funcionando desde dezembro de 2016, a abertura da Mãe Doce se deu por conta de uma influência familiar, contou Aroldo Sgobin. "Demos sequência em algo que meu genro já tem no centro de Santo André. É uma loja bem grande. Acabamos gostando do ramo e abrimos essa loja", contou o proprietário, que também se mostrou feliz com o crescente movimento registrado no estabelecimento.

Localizada na Avenida



Foto: Jornal Opinião Pública

Dom José Gaspar, a loja fica próxima a Santa Casa de Mauá e praticamente em frente ao Hospital Vital. E para Sgobin, essa posição estratégica tem garantido uma boa frequência de clientes. "Sentimos que a cada mês (a frequência de clientes) melhora ainda mais. Aqui não existia uma loja desse porte e por estarmos entre a Santa Casa e o Hospital Vital, acabou sendo um atrativo para as pessoas", afirmou.

Além disso, a variedade de produtos também chama a atenção. Junto dos Ovos de Páscoa e de uma diversidade de chocolates, que já estão sendo

comercializados para a Páscoa, no estabelecimento ainda é possível encontrar diversos tipos de doces, vendidos a preço de atacado. Contudo, uma das grandes especialidades da Mãe Doce é a venda de artigos para festas. Pode-se encontrar muitas opções para organizar aniversários infantis ou qualquer tipo de celebração.

"Trabalhamos com descartáveis, toalhas de mesa, painéis que são colocados atrás da mesa do bolo, enfim, temos todos os descartáveis para festas e tudo o que uma loja de doces precisa ter", encerrou.

Diego Maulana



Mãe Doce já se organiza para vendas de Páscoa. Loja terá ofertas de Ovos e chocolate

Restaurante e Pizzaria
GORDO & CIA

ADS DOMINGOS • FESTIVAL DE MASSAS

STAYEY MAUÁ E INFORM. 4541.5555

Aceitamos reservas para:

- Eventos
- Confraternizações
- Reuniões

Servimos vários tipos de Marmitex

RUA ALMIRANTE TAMANDARÉ, 300 • CENTRO • MAUÁ | SP

☎ 4514.5937

UPA do Jardim Zaira é inaugurada e passa a contar com 1º Pronto Atendimento Infantil de Mauá

Foi inaugurada no último domingo (19), a UPA (Unidade de Pronto Atendimento) do Jardim Zaira. O equipamento, que tem como objetivo desafogar os atendimentos de outras unidades de saúde do município, tem diversas novidades, entre novas alas e aparelhos.

Um dos grandes ganhos da unidade é a abertura do primeiro PAI (Pronto Atendimento Infantil) da cidade. Nele, as crianças poderão ser atendidas com mais agilidade e comodidade em um espaço a parte. E logo no início, o PAI agradou. Cristiano Francisco Almeida e Camila Pereira aprovaram o aten-

dimento feito no local ao levarem a filha que estava com tosse e dificuldade de respirar para ser examinada. Segundo o casal, a criança passou por consulta, fez exames, inalação e foi medicada. Tudo muito rápido e eficiente. "Saímos também com a medicação para continuar o tratamento em casa", contou o pai.

Outra novidade é a Farmácia 24 horas, que passará a oferecer medicamentos gratuitos, prescritos pelo médico durante o atendimento, a qualquer hora. Além disso, a unidade dispõe de 11 leitos de observação, dois de isolamento e três de emergência. A previsão é de que até 350 pacientes



UPA do Jardim Zaira ajudará a desafogar atendimentos em outras unidades da cidade

sejam atendidos por dia, podendo aumentar o número conforme a demanda diária.

"A UPA Jardim Zaira vai dar atenção especial ao atendimento de

emergência para os mais de 40 mil moradores que vivem no bairro. Ela integra a nossa política de levar mais qualidade de vida ao povo da nossa querida

Mauá. Vamos fazer atendimentos humanizados, ágeis e eficientes, com corpo de funcionários capacitados. Colocamos a saúde e o bem-estar do povo, sempre,

em primeiro lugar", ressaltou o prefeito, Atila Jacomussi, durante a abertura do equipamento público. ■

Da Redação

PLANOS DE SAÚDE: FAMILIAR - PME - ADESÃO - ODONTOLÓGICOS SEGUROS DE VIDA E PREVIDÊNCIA



Amil



Bradesco
Saúde

NEXT
Saúde



Santa
Helena
Saúde



Grupo
NotreDame
Intermédica

SulAmérica

GreenLine
SISTEMA DE SAÚDE
DESDE 1962

Uni
Hosp
saúde

BIOVIDA
SAÚDE
ANS-45511-0



CENTRAL DE VENDAS
DA UNIDADE MAUÁ:

(11) 2375-9852

Sim, eles são especiais...

Para seus pais eles sempre serão especiais, sendo bebês, crianças, adolescentes ou adultos com Síndrome de Down que levam uma vida normal em seus lares. Brincam, crescem, aprendem e vivem em plenitude e são muito especiais para seus pais

Neste dia 21 de março é comemorado o Dia Internacional da Síndrome de Down, a data tem por objetivo conscientizar as pessoas da luta pelo bem-estar, igualdade de direitos e inclusão dos portadores de Down na sociedade. Esta também é uma luta da Santa Casa de Mauá que há anos vem trabalhando no sentido de orientar as famílias sobre o que é a síndrome, suas causas e como seus portadores devem ser tratados pela família. É justamente para ilustrar como estas crianças podem crescer saudáveis, inteligentes e perfeitamente inseridas na sociedade que contamos a história de portadores de Síndrome de Down, mostrando que todas as barreiras podem ser vencidas com amor e dedicação da família.

Desenhar e pintar, estes são os passatempos prediletos do Sérgio Luiz Duarte, 43 anos, portador da Síndrome de Down e que estuda na Associação de Pais e Amigos dos Excepcionais de Mauá (APAE Mauá), desde 11 de julho de 1984.

Serginho de riso fácil, conversa agradável não esconde seus atributos de artista quando fala em pintar quadros. "Já desenei muitos quadros, gosto de desenhar e pintar", diz orgulhoso de seus dotes artísticos.

Serginho é filho de José Floriano Duarte e Dalva Gomes Duarte, ambos com 79 anos. Filho desejado pelos pais e os dois irmãos mais velhos. Segundo o casal a descoberta que o filho mais novo seria portador da Síndrome de Down causou tristeza e preocupações a princípio, mas não inibiu de maneira alguma o amor pela vida que estava sendo gerada no ventre de Dona Dalva. "Foi uma criança muito desejada, todos nós queríamos muito o bebê", relembrou a matriarca emocionada.

Mesmo o médico dizendo ao casal que o filho era Down eles não acreditavam porque na verdade não tinham conhecimento sobre o que era a Síndrome e como ela poderia afetar o filho. "Nós sempre fomos muito humildes e não buscamos maiores informações, não ficamos preocupados com a Síndrome, mas sim em como cuidar dele como fizemos com os outros filhos, porém tendo ainda mais amor e carinho".

Após o nascimento do pequeno Sérgio o casal Duarte não notou nenhuma "diferença" na criança e iniciaram os cuidados a exemplo do que haviam feito com os outros dois filhos. "Não notamos nada diferente nele, era perfeito a nossos

olhos humildes e chegamos a desconfiar se ele tinha mesmo a Síndrome de Down", explicaram.

Foi quando completou 4 anos de idade que Serginho foi colocado em uma escolinha e então os pais perceberam que, de fato havia algo errado ou dito algo diferente com o menino. "Em casa era tudo normal, porém, na escola ele não se desenvolvia plenamente com as demais crianças, assim percebemos que era a Síndrome de Down existia e afetava nosso filho", relembra. "Buscamos informações sobre o que era a Síndrome e o que era preciso fazer e com isso, iniciamos todos os tratamentos necessários. Mas foi aos 10 anos que o pequeno Serginho ingressou como estudante da Apae de Mauá, feito considerável divisor de água para os pais.

Após adentrar para a entidade educacional para portadores de necessidades especiais os pais ressaltaram que o filho teve desenvolvimento necessário. "A partir de sua entrada na Apae nosso filho passou a fazer todo acompanhamento com especialistas da área e começou se desenvolver e se tornar uma criança independente e mais educada ainda", disse dona Dalva. "Hoje ele é um menino de ouro,



O sorriso fácil sempre acompanha Sergio Luiz Duarte, principalmente ao lado dos pais José Floriano e Dalva

amoroso, que me ajuda muito em casa, nunca deu trabalho de comportamento é o xodó dos irmãos mais velhos. Hoje tem dois sobrinhos que o adoram. Ele completou nossa felicidade em família, nós o amamos sem limites, ele é especial para a família Duarte".

Outra história de amor e carinho é de Pedro Henrique Leme, 9 anos, filho de Alessandra Marques Leme, 44 anos e Christian Oliveira Lemes, 41 anos. A detecção da Síndrome de Down aconteceu aos 4 meses de gravidez após exames específicos. "Quando foi comprovado que o meu filho seria portador da Síndrome foi um choque, sentimos tristeza, medo do futuro dele, foi um período bem complicado, mas que foi superado com o apoio da família e o amor por nosso filho que estava sendo gerado", contou a mãe.

E foi no dia 23 de julho de 2007 que Pedro Henrique e ao contrário dos prognósticos negativos era uma criança normal e saudável. "Entre no berçário procurando uma criança apática, parada, como haviam passado que ele seria e me deparei com uma criança chorando, esperneando inquieta, sem nenhum problema de coração, saudável

aquele foi uma surpresa maravilhosa porque ali percebi que meu filho seria uma criança normal e que precisaria apenas de cuidados específicos", relembrou o pai sempre atencioso com o filho.

Orgulhoso o pai revela que o primeiro mês de vida do pequeno Pedro os banhos eram dado por ele. "Era muito gratificante dar o banho, cuidar dele, protegê-lo com muito carinho", conta.

A mãe explica que Pedro foi acompanhado por profissionais como Fisioterapeuta, Terapia Ocupacional, Fonoaudiólogo, entre outros. "Percebemos que nosso filho era normal como todas as crianças e que necessitava apenas de estímulo para seu desenvolvimento físico e intelectual. O Pedro foi amamentado normalmente, andou com 1 ano e 1 mês, falou as primeiras palavras com 8 meses e com 3 anos já falava palavras normalmente, foi um desenvolvimento maravilhoso para uma criança com Síndrome de Down".

Hoje com 9 anos Pedro é uma criança dinâmica, falante, gosta de brincar, conversar, assistir televisão, na escola interage perfeitamente com as demais crianças. "Optamos em colocá-lo em escolas particulares para que ele tivesse o contato desde cedo

com outras crianças e assim pudesse se adaptar à sociedade sem traumas", explicou os pais.

Além de tudo isso, Pedro é um esportista nato pratica Jiu Jitsu e Muay Thai, além de fazer natação. "Ele acompanha o pai no Jiu Jitsu e pratica o Muay Thai comigo, e adora nadar, é uma criança muito ativa e o esporte o ajuda muito no sentido de tranquilizá-lo porque ele é uma criança bastante ativa", explica Alessandra.

A experiência de Alessandra com o filho portador da Síndrome de Down a transformou tanto quanto pessoa como profissional, pois atualmente ela é Coach de Família com filhos portadores da Síndrome de Down. "A minha experiência com o Pedro, o meu aprendizado em cuidar dele me impulsionou para outra carreira profissional que tem como objetivo ajudar as famílias que também estão passando por este momento delicado e que precisam saber que filhos com Síndrome de Down são perfeitamente normais e que precisam de estímulo e cuidados específicos, que a família estruturada é a base para que a criança cresça e se desenvolva como qualquer outra criança".

Lourdes Ferreira



Alessandra e Christian, os pais orgulhosos do pequeno esportista Pedro Henrique de nove anos

Temporada 2017 da Fórmula 1 começa neste fim de semana com novidades

A temporada 2017 da Fórmula 1 está quase de volta. Na noite desta quinta-feira (23) no Brasil - manhã de sexta na Austrália, palco da etapa de abertura do mundial - os carros entrarão na pista do Albert Park, em Melbourne, para iniciar uma temporada cheia de novidades.

Com um novo regulamento técnico, novos proprietários que querem não apenas alavancar a categoria junto aos seus telespectadores, mas também se aproximar dos fãs que vão aos autódromos espalhados pelo mundo, e a promessa de disputas mais intensas que podem culminar com o nascimento de novas rivalidades, a categoria quer dar mostras de que consegue se reinventar.

Abaixo, segue um guia sobre alguns dos principais tópicos que envolvem o esporte.

Novidades técnicas

A principal novidade para 2017 na Fórmula 1 é a mudança no regulamento técnico da categoria. Tais modificações mudaram o aspecto dos carros, que agora estão mais largos e com um visual mais agressivo. Itens importantes como os pneus também ficaram mais largos, o que garante mais pressão aerodinâmica e, consequentemente, maior velocidade em curvas.

Somente os motores se mantiveram sem grandes alterações, seguindo os padrões estabelecidos em 2014: propulsores 1.6, turbo e com dois sistemas de recuperação de energia.

A expectativa é de ver carros mais velozes e desafiadores, exigindo maior habilidade e preparação física dos pilotos.

Novos donos

O ano de 2017 também se inicia com novidades fora das pistas, tudo isso por conta do novo comando da Fórmula 1. Após décadas gerindo a principal categoria do automobilismo mundial, o inglês Bernie Ecclestone acertou a venda da F-1 para o grupo americano Liberty Media Corporation por US\$ 8,5

bilhões. E os novos donos têm planos de voltar a atrair o interesse do público na categoria.

Para isso, a intenção é fazer uma promoção maior de cada etapa do mundial e também atingir o público que está conectado a internet, algo que estava muito distante durante a administração de Ecclestone.

Mercedes é favorita

Campeã de construtores e pilotos nos últimos três anos, a Mercedes parte para mais uma temporada como favorita ao título. E não é para menos: a equipe germânica foi a que mais acumulou quilometragem ao longo das duas semanas de testes coletivos em Barcelona, focando no quesito confiabilidade, já que o ano de 2016 mostrou certa fragilidade do time neste ponto, durante partes fundamentais da disputa entre seus dois pilotos.

Mesmo que não tenha tido os carros mais velozes da pré-temporada, a escuderia alemã ainda tem uma estrutura forte, um piloto extremamente talentoso e o investimento e equipe necessários para se manter no topo. Sem contar que, muita gente no paddock diz que o novo modelo das "Flechas de Prata" ainda não mostraram todo seu potencial.

Lewis Hamilton segue sendo o grande favorito ao título, que seria o quarto de sua carreira, feito alcançado apenas por outros quatro pilotos: Michael Schumacher (heptacampeão), Juan Manuel Fangio (pentacampeão), Alain Prost e Sebastian Vettel (ambos tetracampeões). No entanto, ele não deverá ter vida fácil ao lado do veloz Valtteri Bottas, que vem a fim de mostrar serviço em sua primeira grande chance na categoria.

A Mercedes vem forte, mas...

... a Ferrari pode surpreender

Entretanto, uma ameaça vermelha pode acabar com o reinado das "Flechas de Prata". Após uma pré-temporada muito boa, a Ferrari surge como principal concorrente da equipe alemã neste início de ano. O tetracampeão Sebastian Vettel e o cam-

peão de 2007, Kimi Räikkönen, mostraram velocidade e consistência a bordo do SF70H, novo modelo da fábrica italiana, durante os testes e deixaram muita gente no paddock com a pulga atrás da orelha quanto ao potencial do novo carro.

Fato é que a escuderia italiana está louca para quebrar os incômodos jejuns de vitórias, que não vêm desde o GP de Singapura de 2015, com Vettel, e de títulos, que o time não conquista desde o único campeonato vencido por Räikkönen. Será que é esse ano?

Jovem Red Bull pode ser ameaça?

Tetracampeã de construtores e pilotos entre 2010 e 2013, a Red Bull se colocou como um dos times grandes da categoria nos últimos anos. Em 2014 e no ano passado, por exemplo, a escuderia que leva o nome da famosa marca de energéticos foi a única capaz de vencer corridas além da Mercedes (três vezes em 2014 e uma vez em 2016 com Daniel Ricciardo, e mais uma vez com Max Verstappen no ano passado). E é chegar ao lugar mais alto do pódio com mais frequência o grande objetivo do time.

A julgar pela pré-temporada, talvez isso não ocorra logo de cara, já que além de não ter os carros mais velozes dos testes, a escuderia não acumulou tanta quilometragem quanto suas principais rivais. O motor Renault, que deixou a Red Bull na mão nos últimos anos, também não parece estar no mesmo nível dos propulsores Mercedes e Ferrari.

Entretanto, o genial Adrian Newey continua coordenando os projetos da equipe e a jovem dupla de pilotos, formada por Daniel Ricciardo e Max Verstappen, é uma das melhores e mais talentosas do grid. Não dá pra duvidar de uma equipe que se acostumou a ganhar nos últimos anos. A Red Bull pode ser uma bela surpresa.

McLaren viverá novo calvário?

Uma das escuderias mais tradicionais da Fór-

mula 1, a McLaren ainda está bem longe dos seus melhores dias. Após anos como coadjuvante, desde seu último título mundial em 2008 - com Lewis Hamilton - a equipe inglesa apostou em uma antiga parceria de sucesso com a Honda, em 2015. Contudo, os resultados ruins nos dois últimos campeonatos e a conturbada saída de Ron Dennis, um dos principais nomes da equipe nas últimas décadas, deixaram um clima de total bagunça e desorienta-

ção nos bastidores. E pior: a situação parece não mudar para o próximo campeonato.

Contando com o bicampeão Fernando Alonso em um de seus carros, a McLaren não teve uma pré-temporada muito boa. Aliás, os pilotos do time de Woking quase não andaram durante os testes, vítimas de inúmeros problemas com os motores japoneses.

A Honda promete que irá investir e trabalhar o máximo possível para so-

lucionar os problemas, porém, mesmo que a fábrica japonesa chegue a uma solução no decorrer da temporada, o limite no uso de motores ao longo do campeonato (cada piloto só pode utilizar quatro propulsores sem ter que pagar punições) pode comprometer o ano da equipe.

Os torcedores da McLaren, de Alonso e do jovem Stoffel Vandoorne não terão um ano fácil... ◊

Diego Maulana

Felipe Massa está de volta

O Brasil correu o risco de ficar sem representantes na maior categoria do automobilismo mundial, após Felipe Massa anunciar que estava deixando a Fórmula 1, durante a parte final do campeonato de 2016, e as negociações que Felipe Nasr tinha com algumas equipes do grid fracassaram. Entretanto, a aposentadoria repentina do campeão Nico Rosberg mudou a situação de muita gente.

Foto: Twitter da Williams/Reprodução



Felipe Massa volta a Williams para mais uma temporada da Fórmula 1

GP do Brasil segue no calendário

Para os brasileiros, outra boa notícia é a manutenção do GP do Brasil, que segue como a penúltima etapa do campeonato, após vários rumores de que a prova poderia deixar o calendário. O paco segue sendo o mesmo: o Autódromo José Carlos Pace, em Interlagos. Em 2016, o GP do Brasil

acabou sendo emocionante. Debaixo de muita chuva, os fãs da categoria puderam ver a primeira vitória de Lewis Hamilton no País, um show do garoto Max Verstappen, que nas últimas voltas ultrapassou mais de dez carros para chegar em terceiro lugar, a até então última corrida de

Felipe Massa na pista onde ele venceu em duas oportunidades (2006 e 2008), além de vários acidentes.

Para 2017, a expectativa é de mais uma boa corrida, em um traçado desafiador, seletivo e que é elogiado pelos pilotos. ◊

Diego Maulana



DIA 26/03 ESTAREMOS REALIZANDO O GRANDE ENCONTRO MENSAL DO MOTO CLUBE CHURUME'S E CONVIDADOS NO BOTEÇO DOS AMIGOS.

ATRAÇÃO MUSICAL: GRANDE ACÚSTICO COM *Overlook Acoustic* APRESENTANDO O MELHOR DO CLASSIC, ANOS 80 E POP ROCK.



DIA 27/03 DANDO CONTINUIDADE EM NOSSAS "SEGUNDAS MÚSICAIS" ESTAREMOS APRESENTANDO: MAURO DA BANDA ECOLOGIA EM GRANDIOSO ACÚSTICO.

CONTAMOS COM A SUA PRESENÇA.

Rua Cesario Parmegiani, 518 Jardim Santa Lidia - Mauá

**Produto que não aparece
consumidor esquece!**



**onde você está
aparecendo?**

Anuncie 4511-8155

Molino Imóveis
 • Compra • Vende • Administração
 www.molinoimoveis.com.br
 4514-2346 / 4547-3142 fax
 R. Princesa Isabel, 35-sala 2-Centro-Mauá

Locação
**Ótimo salão comercial com 240m²
 no centro de Mauá
 R\$ 4.500,00**

www.araujosorganizacaoes.com.br
 (11) 3186-8500 Mauá
 (11) 4433-8400 Santo André

NOSSOS SERVIÇOS
 Legalização
 Contabilidade
 Escrituração Fiscal
 Departamento de Pessoal
 Cobrança Extrajudicial
 Cobrança Judicial
 Assessoria Jurídica
 Araujo's em Revista

Curta nossa Fanpage:
 facebook.com/AraujoOrganizacoes

contato@araujosorganizacaoes.com.br

Sua **EMPRESA** na **PRIMEIRA** página do **Google** (Brasil)

Sua EMPRESA

Pesquisa Google Exiba com sorte

Saiba mais Acessando:
 www.donnysconsultoria.com

SUPER INK
 Compra e Venda
Cartuchos & toners

SAMSUNG XEROX EPSON
HP Canon LEXMARK

Os melhores preços com garantia e segurança
Tel:4543-3449
 Av.Barão de Mauá, 23 sala 12 - centro - Mauá

PROTEGIDO
MONITORAMENTO 24 HORAS
DESPPOL
 segurança
TEL. (11) 4423-1423
 www.desppol.com.br

- Alarmes monitorados 24 horas
- CFTV Digital e Analógico
- Cerca Elétrica
- Vídeo Vigilância

Residencial
 Comercial
 Industrial

14 anos
 Solicite uma visita sem compromisso

Rua dos Morrados, 138 - S. André

RADIOFREQUÊNCIA
 AVALIAÇÃO GRATUITA

O MELHOR
 PARA FIRMEZA DE SUA PELE

Egrégora
 ESTÉTICA ESPECIALIZADA

un. São André 4432-0339 un. São Caetano 4356-4010 un. Mauá 4519-5528

www.egregoraestetica.com.br

Restaurante
 Self - Service
Lu

20 tipos de saladas
 30 pratos quentes

Segunda a Sábado
 das 11 às 16 hrs

R\$: **12,00** **97165-8245**
 Aceitamos cartão de Débito e Crédito

Travessa da rua Vereador Fernando Zanella, 20 Centro - Mauá/SP (Frente a loja escala)

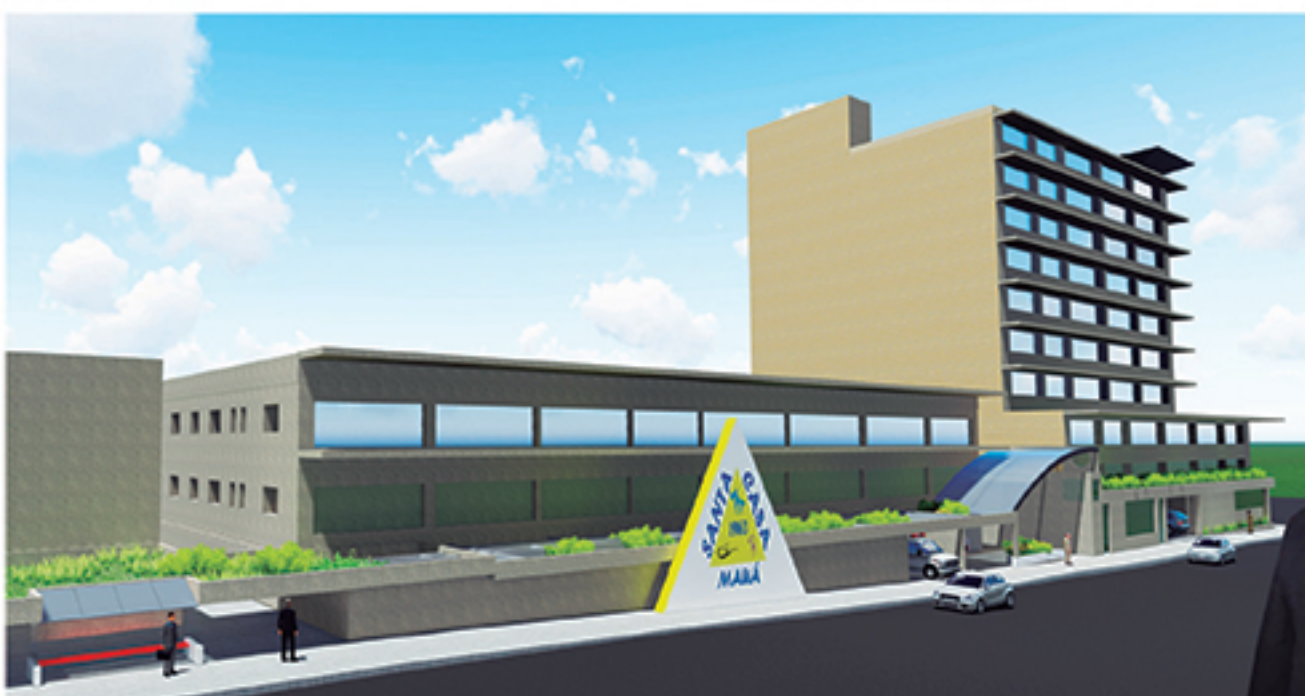

**EM BREVE
FUTURAS**
Instalações.



Santa Casa de Mauá, sempre inovando!



**COM MUITOS MOTIVOS
PARA COMEMORAR!**

A Santa Casa de Mauá está virando a página em seu atendimento, tornando-o humanizado, criando novos leitos, agregando tecnologia e melhorias para o bem-estar da população.

O Hospital está modernizando seus serviços e será referência do Grande ABC, com novos aparelhos e estrutura. Exemplo do que uma administração moderna e eficiente pode fazer em benefício da Saúde dos seus pacientes.

Todos os setores da Santa Casa de Mauá estão passando por um amplo processo de aperfeiçoamento e modernização, graças ao esforço, dedicação e expressivos investimentos em materiais e recursos humanos.

HÁ 50 ANOS FAZENDO O MELHOR EM SAÚDE.



Av. Dom José Gaspar, 1374
Vila Assis Brasil - Mauá - SP

Tel.: 11 2198-8300

www.santacasamaua.org.br

ALGUMAS ESPECIALIDADES MÉDICAS:

- Ginecologia
- Hematologia
- Oftalmologia
- Vascular
- Cirurgia plástica
- Otorrinolaringologia
- Neurologia
- Psiquiatria
- Urologia
- Ortopedia
- Gastroenterologia
- Proctologia
- Dermatologia
- Cardiologia

PRINCIPAIS PLANOS DE CONVÊNIOS QUE ATENDEMOS:

